

► El propio presidente de la Federación de Comercio de Tenerife, pese a reiterar su disconformidad con que se haya elegido una fecha tan cercana a Reyes, algo que "beneficia a las grandes superficies", apunta que "una campaña mala suele traer unas rebajas buenas". La CEC prevé una facturación de 7.400 millones en el país.

## Las rebajas comienzan mañana en todas las Islas con buenas perspectivas de ventas

■ EL DÍA, S/C de Tenerife

A pesar de la disconformidad de un amplio sector del pequeño comercio, mañana comienzan las rebajas de invierno en todas las Islas con unas perspectivas de negocio que apuntan a un incremento de entre un 4% y un 5% respecto a enero de 2007, cuando el desembolso medio fue de 250 euros por persona, según las estimaciones de la Confederación Española de Comercio (CEC). Comenzar tan pronto responde a aprovechar el tirón de los últimos días de compras navideñas.

El presidente de la Federación de Comercio de Tenerife (Fedeco), Luis de Miguel, no ha dudado en mostrar su discrepancia con la fecha de inicio de las rebajas. El día 8 de enero se impuso después de que, según explicó, las diferentes comisiones insulares optaran por la fecha que cada una consideró más adecuada. De Miguel cuestiona la utilidad de un órgano del que "no se sabe muy bien para qué sirve, puesto que sus decisiones no son vinculantes y siempre se decide lo contrario a lo que acuerda". Este acuerdo, según afirma, se tomó de forma unánime.

La Comisión Insular de Comercio de Tenerife, compuesta por el Cabildo, CEOE-Tenerife, Cámara de Comercio, sindicatos, ayuntamientos, asociaciones de consumidores y amas de casa se decantó por el día 10 para comenzar oficialmente los descuentos para así poder ocuparse del etiquetado, dar descanso al personal tras la dura campaña de Navidad y Reyes y no solapar las rebajas al período de cambios y reclamaciones.

### "Intenciones extrañas"

De Miguel critica, al igual que hizo antes la Confederación Regional de Comercio (Coreco), la decisión del director general del área del Gobierno de Canarias, Arturo Cabrera, de decantarse por el día 8, algo que responde a "intenciones extrañas, que coinciden con las de las grandes superficies y almacenes", y que perjudica, sostiene, el servicio al cliente.

La Federación de Áreas Urbanas de Canarias (Fauca), por su parte, respalda la decisión de Cabrera, al igual que las grandes superficies. Los argumentos del director gerente de Fauca, Abbas Moujir, se basan en que Canarias es un "mercado unido", por lo que considera una "incongruencia" que cada isla opte por un plazo distinto. Lo lógico, explica, es que se dé continuidad a las compras.

"Sería contraproducente que se rompiera la prolongación de las Navidades, porque habría una fuga de consumidores a otras islas o a la Península", alega. Incluye un dato también importante, el hecho de que se regala más dinero, y por ello es importante que éste "no



**La Unión de Consumidores de España** recomienda que el cliente haga durante las rebajas una planificación de lo que quiere comprar, exija calidad, compare precios y solicite la admisión de tarjetas. / EL DÍA

salga fuera, que se quede aquí".

Moujir añade que el hecho de que las rebajas comiencen el día 8 no obliga a los comerciantes a iniciarlas ese día. Fedeco estima, por contra, que eso beneficiaría aún más a las grandes empresas, que sí cuentan con el personal y los medios suficientes para comenzar de un día para otro con la etapa de descuentos.

Esta "guerra" de fechas ha incluido este año un protagonista más. La Unión de Consumidores de España (UCE) exigió que se adelantaran las rebajas al día 2 en todas las comunidades autónomas para suavizar la "cuesta de enero" a las familias españolas.

El calendario de la temporada de

*La mayoría de las comunidades autónomas dan hoy lunes el pistoletazo de salida*

*Madrid y Castilla-La Mancha, las más madrugadoras, colgaron el cartel el martes pasado*

descuentos del Ministerio de Industria, Turismo y Comercio recoge que la mayoría establecieron como fecha de inicio el día 7. Más madrugadoras fueron Madrid y Castilla-La Mancha, que comenzaron el mismo día 2. En las Islas se prolongarán, según el calendario, hasta el 7 de marzo.

La UCE entiende que adelantar las rebajas a antes de Reyes supondría un importante beneficio para los bolsillos de los consumidores, más aún en la actual situación de aumento de precios y de exceso de endeudamiento.

A pesar de ello, las grandes superficies integradas en la Asociación Nacional de Grandes Empresas de Distribución (Anged) esperan superar en un 4% las ventas de las pasadas rebajas de invierno y prevén recibir más de diez millones de clientes. Las 16 compañías que la integran, entre ellas El Corte Inglés, Carrefour, Toys 'R Us e Ikea, contrataron para las campañas de Navidad y rebajas a 30.000 personas, los que supone un incremento medio de plantillas del 15%. La CEC, por su parte, espera lograr una facturación para el pequeño y mediano comercio en torno a los 7.400 millones. La Asociación Empresarial de Comercio Textil y Complementos, sin embargo, prevé facturar en estas fechas de rebajas 4.275 millones de euros, un 5% menos que en 2007, pero que supone cerca de un 20% del global del año, frente al 15% de las rebajas de verano, en las que se venden

productos de menor valor.

Los clientes destinarán como media 100 euros a adquirir artículos textiles de moda, incluida la ropa del hogar, una cifra menor que el año anterior. Para Fedeco, que el período navideño no haya sido todo lo bueno que esperaban no les resta optimismo, porque, afirma De Miguel, "una campaña mala suele traer unas rebajas buenas". Fauca espera un incremento respecto a las rebajas de 2007 de entre el 3% y el 4%.

La UCE recuerda que los productos que se vendan deben ser de calidad, artículos de los que los comerciantes quieren desprenderse y por ello aceleran su salida. Se trata de productos que han estado a la venta en el establecimiento durante el mes anterior y que han de contar con las mismas garantías que tenían en origen.

La Unión de Consumidores recuerda también que el 80% de las reclamaciones que recibe en rebajas son a causa de la entrega de vales por parte de los pequeños comercios, algo que, aunque legal, es "un claro abuso en contra de los derechos del consumidor, pues condiciona su libertad de compra".

Recomienda, sobre todo, planificar lo que se desea adquirir, saber el presupuesto del que se dispone, comparar precios, certificar la calidad de los artículos, exigir la admisión de las tarjetas de crédito anunciadas en el comercio, solicitar el justificante de la compra y pedir las hojas de reclamaciones ante cualquier irregularidad.

EL PUERTO  
ES LO PRIMERO

### Hoy, el petrolero de Irán "Iran Susangird"

Con bandera de la República Islámica de Irán, hoy fondea en la bahía de Santa Cruz el petrolero "Iran Susangird", de 81.479 Toneladas de Registro Bruto (TRB) y 274 metros de eslora. De la terminal de Kole (Camerún) y con destino alta mar, llegará a las 09:00 horas para salir a las 22:00 horas. Será despachado por Vapores Suardiáz Sur-Atlántico.

### Arriban

● "Stena Primorsk", de bandera sueca, de 36.168 TRB y 182,9 metros de eslora. De Lagos (Nigeria) para alta mar, llegará a la zona de fondeo de la capital a las 20:00 horas para salir a las 06:00 horas de mañana, tras suministrarse de fuel-oil. Será consignado por la empresa Albatros TS, SL.

● "Tor Anglia", con bandera de Dinamarca, de 17.492 TRB y 171,94 metros de eslora. De Cádiz para Las Palmas, arribará al Muelle de Ribera a las 07:00 horas y saldrá a las 15:00 horas después de realizar sus tareas de carga y descarga. Despachado por la Cia. Trasmediterránea, SA.

● "Wisby Barbados", con bandera sueca, de 4.094 TRB y 101,52 metros de eslora. De Dakhla (Marruecos) para El Aaiún, fondeará a las 22:00 horas y zarpará a las 08:00 horas de mañana para atracar en el Puerto. De su consignación se encarga la empresa Albatros TS, SL.

● "Kryst I", de bandera panameña, de 2.892 TRB y 81,92 metros de eslora. Procedente de Cádiz y con el mismo destino, llegará al Muelle del Este a las 19:00 horas y zarpará a las 22:00 horas del jueves, tras descargar maíz. Lo consigna la compañía La Luz Market, SL.

● "Elisabeth", de Malta, de 2.813 TRB y 91,27 metros de eslora. De Garrucha (Almería) para Huelva, llegará al Muelle del Este a las 14:00 horas y zarpará a las 20:00 horas de mañana. Lo despacha la empresa A. Pérez y Cía., SL.

● "Sigas Mate", de Malta, de 1.687 TRB y 70,9 metros de eslora. Con origen en Salinetas y destino Arrecife de Lanzarote, fondeará a las 22:00 horas y zarpará a las 09:00 horas del miércoles. Será consignado por la empresa Honsureste, SL.

● "Trio Vega", con bandera de Panamá, de 1.366 TRB y 70,8 metros de eslora. De El Aaiún hacia el mismo destino, llegará a la dársena pesquera a las 12:00 horas y saldrá a las 22:00 horas de mañana. Despachado por la empresa Contenerfrut, SA.

### Nacional e interinsular

● "Clara del Mar", de 11.300 TRB y 145 metros de eslora. Procedente de Sevilla con igual destino, arribó a la Dársena de Los Llanos a las 02:30 horas y zarpará a las 20:30 horas. Lo consigna Tinerfeña Marítima.

## El paro en noviembre en la UE

(Tasa de desempleo en %)

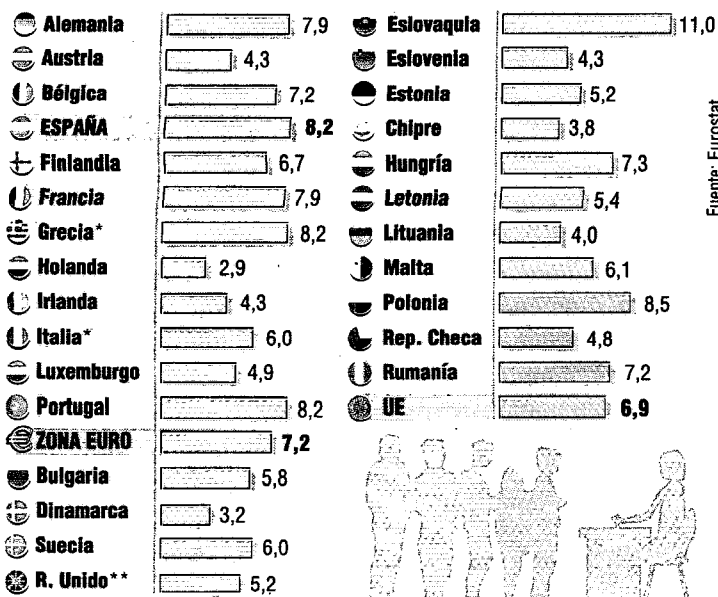

Fuente: Eurostat

\* 3er trim. 2007 \*\* Septiembre 2007

GRAFÍA

## La tasa de desempleo se mantiene "estable" en la eurozona durante noviembre

### EL DÍA, S/C de Tenerife

La tasa de desempleo se mantuvo estable en noviembre pasado en la eurozona, con el 7,2% de la población activa, y en el conjunto de la Unión Europea (6,9%), según datos divulgados ayer por Eurostat, la oficina estadística comunitaria. Un año antes, en noviembre de 2006, el desempleo alcanzaba el 7,9% en la eurozona y el 7,7% en los veintisiete países de la UE.

En España, el desempleo se situó en el 8,2%, la misma cifra que se mantiene desde junio, que es una décima inferior a la de noviembre de 2006.

Los datos de Eurostat afirman que en noviembre pasado había en la UE un total de 16,5 millones de desempleados, de los que 11 millones se encontraban en la eurozona.

En un año, el desempleo se ha

reducido en 1,9 millones personas en el conjunto de la UE y en un millón en los países de la moneda única.

Los países comunitarios con menos desempleo en noviembre eran Holanda (2,9% de la población activa) y Dinamarca (3,2%).

Por el contrario, Eslovaquia es el Estado miembro de la UE con el mayor índice de desempleo (11%), seguido de Polonia (8,5%).

Por sexos, el desempleo masculino se situó en el 6,5% en la eurozona y al 6,4% en la UE.

Mientras, entre las mujeres se redujo hasta el 8% en la eurozona y al 7,4% en los Veintisiete.

En España, el desempleo masculino subió tres décimas en los doce meses a noviembre pasado, hasta el 6,4%, y el femenino, aunque sigue siendo superior, disminuyó seis décimas, hasta el 10,6%.

## PRESUPUESTO

### Más gasto del previsto

El Gobierno que preside José Luis Rodríguez Zapatero superó en más de un 8% el techo de gasto previsto para 2007 -con un desvío de 15.600 millones de euros-, debido sobre todo a su "obsesión" por recortar el peso de la deuda pública. Ello, sin embargo, no impedirá que el ejercicio se cierre con un superávit equivalente al 1,8% del Producto Interior Bruto (PIB).

## INDUSTRIA

### La producción sube en la Unión

Los precios de la producción industrial aumentaron un 0,8% en la eurozona en noviembre pasado, mientras que subieron un 1,1% en el conjunto de la UE, según Eurostat. En los últimos doce meses, los precios industriales acumularon una subida del 4,1% en la eurozona y del 4,2% en los Veintisiete. Los precios de la energía se dispararon en noviembre el 3,2% en los países de la moneda única y un 3,9% en el conjunto de la Unión Europea (UE).

## MERCADOS

### Ligera caída del precio del crudo

El barril de crudo Brent, de referencia en Europa, para entrega en febrero cotizaba ayer a 96,48 dólares en el Intercontinental Exchange Futures (ICE) de Londres, 0,31 dólares menos que al cierre del pasado viernes. Por su parte, el precio del crudo referencial de la OPEP se situó en 93,67 dólares por barril, 27 centavos menos que en la jornada anterior, según los cálculos proporcionados ayer por la organización petrolera en Viena.

## BALANCE 2007

### Femete formó a 2.100 alumnos

El Departamento de Formación y Empleo de la Federación de Empresarios del Metal y Nuevas Tecnologías de la provincia tinerfeña (Femete) insertó a 139 parados y formó a unos 2.100 alumnos en su centro de formación, donde se gestionaron 189 cursos, entre subvencionados, gratuitos y abiertos. De estos cursos destacaron los de automoción, electricidad, informática técnica, gestión y mantenimiento.

## CANARIAS

### Bolsa de Vivienda Joven

Según un informe elaborado a partir de los datos de la Bolsa de Vivienda Joven y Vacía, el 28% de las personas que alquilan una vivienda a través de las oficinas de las dos islas capitales de Tenerife y Gran Canaria son estudiantes universitarios. El Ejecutivo autónomo destaca que la amplitud de la franja de edad que atiende la Bolsa facilita el alquiler a los jóvenes en etapa universitaria.

## Aquí, Titulados Mercantiles y Empresariales



## La auditoría, los auditores y Rumasa (I)

Hace ahora veinticinco años que surgió aquel tema tan delicado y apasionante como dramático. Todos lo conocimos por Rumasa. El entonces ministro Miguel Boyer, en su famosa rueda de prensa de expropiación del "holding" privado, puso tan de moda el vocablo auditoría como a la firma "Arthur Andersen", pionera del control de controles, que junto a las de "Price Waterhouse", "Arthur Young", "Cooper and Librand", "Deloitte", "Ernst and Whinney", "Peat-Marwich-Mitchel" y "Touche Ross" eran, en aquella época, las "ocho intocables", las multinacionales más poderosas e influyentes que asesoraban al mundo empresarial. Conjuntamente daban empleo a ciento cincuenta mil personas, en dos mil quinientas oficinas y en más de cien países. Asesoraban al 80% de todas las compañías que se cotizaban en la Bolsa de Nueva York e ingresaban más de cinco mil millones de dólares al año.

En un libro fascinante y esclarecedor, "Los ocho grandes", su autor, Mark Steven nos aseguraba entonces, entre otras cosas, que "estas multinacionales necesitaban tener oídos en sus espaldas".

Realizar auditorías era -y sigue siendo- uno de los negocios más florecientes del momento ya que la supervisión y control de las cuentas de una sociedad, realizada por profesionales independientes, se había puesto de moda en España de la mano de las citadas multinacio-

nales, a medida que habían aumentado las exigencias de garantía y transparencia económica. Y también se puso muy de moda la auditoría interna de la que, entre otros, Antonio Salgado Pérez, miembro de la Junta de Gobierno del Cotime tinerfeño dedicó, con tanto entusiasmo como pasión y esfuerzo, en Unión Eléctrica de Canarias (Unelco), buena parte de su actividad profesional, siempre apuntalada por el Instituto de Auditores Internos de España (IAI), que presidía la excepcional figura de Eduardo Hevia.

Hace cinco lustros, la necesidad urgente de formar profesionales de auditoría era un problema serio, dado que no se podían improvisar. La garantía del trabajo de los auditores era clave para mantener la confianza de las auditorías. Por aquella época, en la que Rumasa y Boyer popularizaron, insistimos, y con determinados tintes, la palabra auditoría, siempre nos asaltó una duda. Para el pueblo llano, ¿qué podía significar la acepción de auditor? Posiblemente que se trataba de un inquisidor, de una auténtica amenaza, de un juez, de un acusador. Pero no era nada de eso. No debía serlo. Era, debía ser, tanto si se trataba de un auditor interno como externo, un simple colaborador, un galeno "sui generis" que, dentro de la empresa y fuera de ésta, podía, incluso, no sólo prevenir sino curar enfermedades de tipo comercial, económico y financiero.

## EL PUERTO ES LO PRIMERO

### Hoy, el crucero de Bahamas "Albatros"

Con bandera de Bahamas, hoy llega al puerto tinerfeño el crucero de turismo "Albatros", de 28.518 Toneladas de Registro Bruto (TRB) y 205,46 metros de eslora. Procedente de Arrecife de Lanzarote para St. Johns, saldrá a las 08:00 horas y saldrá a las 20:00 horas. Será despachado por Hamilton y Cía., SA.

### Arriban

● "Black Prince", de Bahamas, de 11.209 TRB y 141,62 metros de eslora. De Las Palmas para Funchal (Madeira), atracará a las 08:00 horas, en el Muelle Sur, y zarpará a las 14:00 horas. Lo consigna la firma Fred. Olsen, SA.

● "Brother Glory", del Reino Unido, de 27.105 TRB y 189,9 metros de eslora. De Port Elizabeth para Dunkerque, fondeará a las 03:00 horas y saldrá a las 22:00 horas, tras suministrarse de fuel-oil. Será despachado por la empresa Viking Star Shipping Agency.

● "Euro Solid", con bandera del Reino Unido, de 7.100 TRB y 125,8 metros de eslora. Procedente de Las Palmas para Alicante, arribará a la Terminal de

Contenedores a las 07:00 horas para carga y descarga de contenedores y saldrá a las 22:00 horas. Consigna A. Pérez y Cía.

● "Wisby Barbados", de Suecia, de 4.094 TRB y 101,52 metros de eslora, atracará a las 09:00 horas en el Muelle de Hondura para salir a las 23:00 horas, tras cargar gasoil. Del puerto de Dakhla para El Aaiún, lo despacha la empresa Albatros TS., SL.

● "Jytte Bress", con bandera de Dinamarca, de 2.876 TRB y 89 metros de eslora, llegará al Muelle de Ribera a las 20:00 horas para zarpar a las 14:00 horas de mañana, tras descargar bobinas de papel. Lo consigna Southern Agencies, SL.

● "Hannes", con bandera de Panamá, de 2.397 TRB y 88,52 metros de eslora, llegará al Muelle de Los Llanos a las 06:00 horas para zarpar a las 22:00 horas del jueves día 10, tras descargar trigo. Será despachado por La Luz Market, SL.

● "Oak", panameño, de 1.507 TRB y 76,45 metros de eslora, llegará al Dique del Este a las 07:00 horas para zarpar a las 21:00 horas. Con origen y destino en El Aaiún, consigna Pérez y Cía.

itc

INSTITUTO TECNOLÓGICO DE CANARIAS



Gobierno de Canarias

## SOLICITUD DE OFERTAS

### POR PROCEDIMIENTO DE URGENCIA

"CONTRATACIÓN DEL MONTAJE, MANTENIMIENTO TÉCNICO Y DESMONTAJE DEL PABELLÓN DE LA COMUNIDAD AUTÓNOMA DE CANARIAS EN LA EXPOSICIÓN INTERNACIONAL DE ZARAGOZA 2008"

**DOCUMENTACIÓN:** Las empresas interesadas pueden retirar las bases administrativas y el pliego de prescripciones técnicas en las oficinas del Instituto Tecnológico de Canarias, S.A. que se indican a pie de anuncio o en la siguiente dirección de Internet: <http://www.itccanarias.org/> en la sección CONTRATACIÓN.

**PLAZO DE PRESENTACIÓN DE OFERTAS:** Hasta las 14:00 horas del día 22 de enero de 2007, en las sedes del Instituto Tecnológico de Canarias, S.A. (Los gastos de este anuncio irán por cuenta de la empresa adjudicataria).

### Lugar de Recepción:

C/ Cebrían, 3  
35003 Las Palmas de G.C.  
Tel.: 928 452 000  
Fax: 928 452 017

Plaza de Sixto Machado, 3  
38009 Santa Cruz de Tenerife  
Tel.: 922 568 900  
Fax.: 922 568 901

## TENERIFE

## Empresas y universidad innovan en formación

■ EL DÍA, S/C de Tenerife

Representantes de la Confederación Provincial de Empresarios de Santa Cruz de Tenerife (CEOE-Tenerife) y de la Universidad de la Laguna (ULL) mantendrán un encuentro el próximo jueves, 24 de enero, con el fin de debatir sobre la adecuación de los contenidos formativos de la enseñanza superior a las necesidades del mercado laboral.

En el foro, organizado por el Consejo Social de la ULL, que tendrá lugar en el salón de actos de CajaCanarias, se incidirá especialmente en el Espacio Europeo de Educación Superior como marco ideal para poder introducir las medidas pertinentes para estrechar el vínculo existente entre el mundo docente y la realidad empresarial.

En este sentido, la CEOE se ha pronunciado en reiteradas ocasiones solicitando que la enseñanza superior se ajuste más a las demandas del sector empresarial.

Así pues, se ha mostrado partidaria de potenciar las titulaciones técnicas y la formación profesional, al tiempo que considera esencial incentivar la puesta en marcha de una serie de proyectos de investigación aplicada en temas que resulten de interés para el desarrollo integral de Canarias así como propiciar la cultura emprendedora desde la propia universidad.

Además, la patronal apunta que se deben incrementar los acuerdos de colaboración existentes entre el centro docente y el sector empresarial.

## Planes de estudio

Del mismo modo, la CEOE reclama que se reformen los planes de estudio con el objetivo de los alumnos universitarios conozcan el entorno empresarial y lo reconozcan como un activo profesional.

Al acto de apertura de las charlas, que darán comienzo a las 17:00 horas, está previsto que asistan el rector de la ULL, Eduardo Domenech Martínez; el presidente de la CEOE, José Fernando Rodríguez de Azero; el titular del Consejo Social, José Miguel González Hernández y el máximo representante de la Comisión de Colaboración Social, Álvaro Arvelo Hernández.

Al final de las ponencias se llevará a cabo una mesa redonda en la que, bajo el título "Oportunidades que ofrece la colaboración Universidad-Empresa", expondrán su punto de vista destacados representantes del sector empresarial y del ámbito docente del Archipiélago.



El economista estadounidense Jeremy Rifkin, Joseph Stiglitz (derecha), la secretaria de Relaciones Internacionales del PSOE, Elena Valenciano, y Felipe González, fotografiados ayer, en Madrid./MESA (EFE)

## El Nobel Stiglitz dice que sería un error bajar impuestos en España

► El asesor del programa electoral del PSOE asegura que la forma en que la crisis originada en Estados Unidos por las llamadas hipotecas basura afectará a los países de la eurozona "dependerá del tipo de políticas que se establezcan".

■ EL DÍA, EFE, Tenerife/Madrid

El premio Nobel de Economía Joseph Stiglitz, asesor del programa electoral del PSOE, se mostró contrario ayer a una bajada de impuestos en España, en el marco de una entrevista radiofónica en la que afirmó que la crisis económica que vive Estados Unidos (EEUU) no tiene por qué afectar de la misma manera a Europa. Para el estadounidense Stiglitz, una bajada de impuestos en España sería "una equivocación". "Los problemas de Estados Unidos empezaron con las reducciones fiscales", recordó.

Sobre la crisis de Estados Unidos, Stiglitz afirmó que el país "está exportando sus problemas" y que un síntoma de esto es la debilidad del dólar.

A juicio del Nobel, en la actualidad no hay confianza "en la economía americana ni en la Administración Bush", pero la forma en que esta situación afecte a Europa "dependerá del tipo de políticas que se establezcan".

Stiglitz se mostró escéptico sobre la recuperación de su país y señaló que el desempleo va a seguir subiendo y que la economía continuará débil.

## Montaña de deudas

"EEUU se ha mantenido en los últimos siete años en una montaña de deuda y la situación es insostenible", afirmó Stiglitz para quien la desaceleración puede acabar en que muchos americanos pierdan sus hogares.

En cuanto a los problemas generados por las hipotecas basura y las pérdidas de grandes entidades financieras, Stiglitz destacó la importancia de una buena política económica.

"Ha habido una mala regulación

en Estados Unidos, las personas han conseguido hipotecas fácilmente. Ignorar el problema en Europa puede suponer que la economía sea mucho más débil", resumió. Sobre la situación en España, el estadounidense considera que la gestión del Gobierno de José Luis Rodríguez Zapatero en los últimos tres años ha sido "increíble" y "positiva" ya que ha conseguido diversificar la economía y hacerla menos dependiente de la construcción.

## Diversificar

"España ha seguido buenas políticas, ha invertido en infraestructura e investigación y eso está fortaleciendo la economía", concluyó Stiglitz.

Joseph Stiglitz se refirió asimismo a la globalización, fenó-

meno que puede beneficiar "pero no si se deja el mercado al libre albedrío". Es decir, tiene que existir una conciencia política capaz de dirigir adecuadamente el reparto de la riqueza generada, puesto que uno de los problemas y retos mundiales es "saber crecer en igualdad", y, para ello, es imprescindible "asegurar a todos el acceso a la educación".

Es un hecho que el anuncio del presidente de Estados Unidos, George W. Bush, el viernes, de un plan de choque por importe de 145.000 millones de dólares, el 1 por ciento del Producto Interior Bruto (PIB), para reactivar el consumo y contener la tendencia recesiva de la economía norteamericana, lejos de tranquilizar a los mercados, acentuó todavía más el pesimismo de las Bolsas, que cerraron de nuevo con pérdidas.

## Batacazo bursátil

■ Con el telón de fondo de la posible recesión de la economía estadounidense, la Bolsa española cerró el pasado viernes la peor semana en cerca de cinco años y medio, con un bajón del 5,55%. Una parte sustancial de la caída de este período se explica por el considerable peso de la banca en la Bolsa española y el mal trato dado por los inversores a este sector por la mala racha que atraviesan importantes entidades financieras estadounidenses. En estos días se conocieron los resultados de Citigroup -su beneficio cayó el 83% el año pasado tras perder cerca de 10.000 millones de dólares en el último trimestre- y de Merrill Lynch, que perdió 7.777 millones en 2007, afectado por las inversiones fallidas en deuda hipotecaria de alto riesgo.

■ Pero no sólo la banca padecía por sus resultados, sino porque la recesión en que puede caer la economía estadounidense limitará su capacidad de generación de beneficios y estropeará aún más sus cuentas, con impagos y mayor morosidad. Además, se resentirá la actividad en Latinoamérica, donde las entidades españolas tienen notables inversiones. De los valores que integran el Ibex 35, compuesto por treinta y cuatro empresas al concluir la semana, veintisiete bajaron y siete subieron.

EL PUERTO ES LO PRIMERO

## Hoy, el crucero de Bahamas "Black Prince"

Con bandera de Bahamas, hoy llega al puerto tinerfeño el crucero de turismo "Black Prince", de 11.209 Toneladas de Registro Bruto (TRB) y 141,62 metros de eslora. Procedente de Lisboa para Bridgetown, tiene previsto atracar en el Muelle Sur a las 07:00 horas y saldrá a las 17:00 horas. Despacha Fred Olsen, SA.

## Arriban

● "Maersk Rouen", de Liberia, con 22.181 TRB y 171 metros de eslora, procedente del puerto de Ventspils, atracará a las 18:00 horas, en el Muelle del Este, para cargar gas oil, y zarpará a las 20:00 horas. Consigna Berge Marítima, SA.

● "Serenade", de bandera italiana, de 4.256 TRB y 101,38 metros de eslora. Porcede de Alcanar a donde regresará tras descargar graneles. Llegará al Dique del Este a las 07:00 horas y saldrá a las 15:00 horas de mañana. Será despachado por la compañía Naranja y Castro, SL.

● "Kryst I", panameño, de 2.892 TRB y 81,92 metros de eslora. Procedente de Las Palmas para Cádiz, arribará al Muelle de Los Llanos a las 15:00 horas para descarga de soja y zarpará a las 20:00 horas de mañana. Consigna La Luz Market, S. L.

● "Trio Vega", con bandera de Panamá, de 1.366 TRB y 70,8 metros de eslora. Procedente del puerto de Laayoune en el Aaiun, a donde regresará tras descargar graneles. Arribará a la dársena pesquera a las 22:00 horas y zarpará a las 22:00 horas de mañana. Consigna Contenerfrut, S. A.

## Nacional e internacional

● "Hesperides", de 6.347 TRB y 121 metros de eslora. Pocede del puerto de Salinetas a donde regresará tras cargar fuel oil y gas oil. Atracará a las 10:00 horas de hoy en el Muelle del Este para salir mañana a las misma hora. Será despachado por Honsureste, S.L.

● "Mencey", de 4.599 TRB y 103,15 metros de eslora. Pocede de Arrecife y tiene como destino Puerto del Rosario. Arribará a las 07:00 horas de hoy en el Muelle de Hondura y zarpará a las 20:00 horas del próximo día 27 tras cargar fuel oil, gas oil y gasolina. Consigna la compañía Honsureste, S.L.

● "Faycan", de 3.984 TRB y 109,5 metros de eslora, atracará a las 22:00 horas de hoy en el Muelle de Honduras, procedente de Salinetas para regresar mañana a las 12:00 horas de mañana al mismo puerto, tras cargar ATK. Despacha Honsureste, S.L.

● "Betango Express", de 6.344 TRB y 96 metros de eslora, llegará al Muelle de Ribera a las 09:00 horas para embarque y desembarque de pasajeros y mercancías. Procedente del puerto grancanario de Agaete, hacia donde zarpará a las 09:30 horas. Fred Olsen, S. A.



# El número de autónomos extranjeros en las Islas aumentó un 8% durante 2007

► Canarias es la comunidad autónoma en la que menos creció este colectivo, aunque se mantiene a la cabeza en porcentaje de inmigrantes registrados como trabajadores por cuenta propia. A lo largo del último ejercicio se produjeron 1.225 altas en el Archipiélago frente a las 58.967 contabilizadas en el global del país.

■ EL DÍA/COLPISA, Tfe./Madrid

El número de autónomos extranjeros en el Archipiélago se situó a finales de 2007 en un total de 16.499, lo que, en términos globales sitúa a Canarias en el quinto lugar de comunidades autónomas con inmigrantes registrados como trabajadores por cuenta propia.

Este dato, que se desprende del informe anual de la federación nacional de Asociaciones de Trabajadores de Autónomos (ATA), conlleva también que se mantenga a la cabeza del país en el porcentaje de autónomos de otras nacionalidades frente a los españoles, con una proporción del 13,55%.

No obstante, pese a las 1.225 altas con las que se saldó el año, las Islas fueron la región con un menor incremento respecto a 2006, con un índice del 8% por detrás incluso de las ciudades autónomas de Ceuta y Melilla, mientras que en cifras totales ocupa el undécimo lugar del Estado.

En el informe elaborado por ATA destaca que en apenas un año se ha pasado de 164.630 extranjeros con negocio propio a 223.597, cifra que implica una subida del 36%.

De este modo, la cantidad de autónomos inmigrantes inscritos en el régimen especial de la Seguridad Social crece a un ritmo diez veces superior al total.

En lo que respecta al perfil predominante, corresponde al de un hombre, autoempleado en el sector de la construcción, con menos de 39 años, nacido en Rumania y con residencia en Castilla-La Mancha.



**El presidente de ATA, Lorenzo Amor, ha presentado un estudio que revela que la cifra de autónomos extranjeros inscritos en el régimen especial de la Seguridad Social crece a un ritmo diez veces superior al total.** / EL DÍA

**La cantidad de emprendedores de otras nacionalidades en España supera los 223.000**

Durante 2007, se cursaron 105.044 altas en el régimen especial, de las que 58.967 correspondieron a extranjeros. "Es decir, más de la mitad de los nuevos trabajadores por cuenta propia, en concreto el 56%, es de fuera de España", según aclara el presidente de la Federación, Lorenzo Amor, quien resalta que la protección que aporta el Estatuto del Trabajo Autónomo anima a los inmigrantes a instarse por cuenta propia.

Otros datos facilitados por ATA reflejan que el 60,6% de los autó-

nomos extranjeros pertenece a algún estado de la Unión Europea, frente al 39,4% que ha nacido en países extracomunitarios.

Todas las autonomías siguen este esquema, frente a las ciudades de Ceuta y Melilla, donde el 89,6% llega de fuera de la Unión.

En el capítulo de comunidades autónomas preferidas por los nuevos emprendedores de otros países, Aragón, La Rioja, Cantabria y Castilla y León siguen a Castilla-La Mancha que se convirtió en el principal foco de atracción.

## PRECIOS DE MERCATENERIFE

Producto	Procedencia	Mínimo Euros	Máximo Euros	Más frecuente Euros
Aguacate fuerte	Local	3,20	3,50	3,30 (=)
Limonos común	Local	0,70	0,80	0,80 (=)
Mandarinas otras	Local	1,00	1,20	1,20 (=)
Naranja zumo (pequeña)	Local	0,40	0,45	0,45 (=)
Piña tropical	Local	2,30	2,60	2,40 (=)
Plátanos segunda	Local	0,50	0,55	0,55 (=)
Pomelo	Local	0,60	0,70	0,70 (+0,1)
Papaya hawaiana	Local	1,80	2,30	2,00 (=)
Mangas	Local	3,50	4,00	3,80 (=)
Higos picos	Local	1,50	2,00	1,80 (=)
Acelgas	Local	0,54	0,75	0,60 (=)
Berenjenas moradas	Local	0,80	1,10	0,90 (-0,1)
Bubangos	Local	2,50	3,00	2,80 (+0,3)
Calabacines redondos	Local	1,60	2,10	1,70 (+0,1)
Calabaza	Local	0,80	1,00	0,90 (=)
Cebollas blancas	Local	2,20	2,30	2,30 (=)
Coles lombardas	Local	1,00	1,20	1,20 (=)
Coliflores	Local	1,00	1,20	1,20 (+0,2)
Espinacas	Local	2,00	2,20	2,20 (=)
Habichuelas boby	Local	4,50	5,00	5,00 (+1,4)
Lechugas batavia	Local	1,40	1,50	1,50 (=)
Pepinos	Local	0,60	0,70	0,70 (=)
Pimiento verde	Local	1,10	1,20	1,20 (=)
Pimiento rojo	Local	1,50	2,00	1,60 (-0,4)
Puerros	Local	1,50	1,80	1,60 (+0,1)
Tomate de salsa	Local	0,40	0,60	0,50 (=)
Tomate ensalada	Local	1,00	1,20	1,20 (+0,2)
Zanahorias (segunda)	Local	0,60	0,70	0,70 (=)
Batata blanca	Local	0,90	1,10	1,00 (=)
Berros	Local	1,20	1,40	1,40 (=)
Piñas millo	Local	1,65	2,10	1,80 (=)
Papa King Edward	Local	1,30	1,40	1,40 (=)
Papa cara	Local	0,55	0,60	0,60 (=)
Papa rosada	Local	1,30	1,30	1,30 (=)
Papa red-cara	Local	0,60	0,65	0,65 (=)

**La habichuela lidera las subidas en la cesta de la compra**

■ EL DÍA, S/C de Tenerife

Los precios de la cesta de la compra tinerfeña no sufrieron excesivas variaciones durante la semana que hoy finaliza. Únicamente se encarecieron respecto a la anterior siete productos. El caso de las habichuelas boby, que subieron 1,4 euros, destacó sobremanera.

Según la selección que elabora EL DÍA a partir de los datos de Mercatenerife, esta semana aumentó también el precio medio de los bubangos (0,3 euros), las coliflores y los tomates de ensalada (0,2 euros ambos), y de otras verduras como los calabacines redondos y los puerros, que avanzaron 10 céntimos.

El pimiento rojo, que tuvo un descenso notable, 0,4 euros, y las berenjenas moradas, 0,1 euro, registraron las únicas bajadas de la semana. Entre las frutas, sólo variaron su coste los tomates de ensalada, 0,2 euros menos que la semana anterior, y los pomelos, 0,1 euros más baratos. El precio del resto de los productos no varió.

## CANARIAS

**El ITC fomenta el ahorro energético con un almanaque**

■ EL DÍA, S/C de Tenerife

La Consejería de Empleo, Industria y Comercio del Gobierno regional, a través del Instituto Tecnológico de Canarias (ITC), ha editado y distribuido un almanaque de sobremesa para el año 2008 en el que se ofrecen una serie de recomendaciones para que el ahorro energético se convierta en un objetivo prioritario de los habitantes del Archipiélago.

Con la distribución del calendario entre los ayuntamientos, consejerías, cabildos, instituciones y organismos públicos y privados, el Ejecutivo autonómico pretende contribuir a concienciar a los ciudadanos de las Islas de la necesidad de usar racionalmente la energía, al tiempo que ofrece consejos para fomentar el ahorro.

EL PUERTO  
ES LO PRIMERO

**Hoy, el buque de Singapur "Kyoto"**

Con bandera de Singapur, hoy llega al puerto tinerfeño el buque "Kyoto", de 25.800 Toneladas de Registro Bruto (TRB) y 181,61 metros de eslora. Procedente de Cotonou (Benín) para Valetta (Malta), tiene previsto llegar a la zona de fondeo de la capital a las 17:00 horas, donde estará en espera de atraque hasta las 12:00 horas del martes. Lo despacha la empresa Bam Alfaship.

**Arriban**

● "MN Pelican", de Francia, de 12.076 TRB y 154,5 metros de eslora. De Douala (Camerún) para La Pallice (Francia), fondeará a las 23:30 horas, para cargar avituallamiento y suministrarse de fuel-oil, y zarpará a las 10:00 horas de mañana. Lo consigna la empresa Bergé Marítima, SA.

● "Donaustern", del Reino Unido, de 11.426 TRB y 161,36 metros de eslora. Procedente de Stanlow para alta mar, arribará al Muelle de Honduras a las 08:00 horas para descargar gasoil y zarpará a las 06:00 horas de mañana. Lo consigna Vapores Suardíaz.

● "Castel Dell Ovo", italiano, de 3.850 TRB y 95,5 metros de eslora, llegó al Dique del Este a las 00:00 horas para zarpar a las 20:00 horas, tras suministrarse de fuel-oil. De Salinetas para Gibraltar, lo consigna Bergé Marítima, SA.

● "Ivy I", barco panameño, de 1.843 TRB y 76,43 metros de eslora, llegará al Dique del Este a las 15:00 horas para zarpar a las 23:30 horas de mañana, tras descargar alfalfa. De Tarragona con destino Las Palmas, se encarga de despacharlo La Luz Market, SL.

● "Trio Vega", de Panamá, de 1.366 TRB y 70,8 metros de eslora. De El Aaiún con el mismo destino, llegará a la Dársena de Pesca a las 14:30 horas y zarpará a las 22:00 horas de mañana. Lo consigna la empresa Contenerfrut, SA.

**Nacional e interinsular**

● "Algeciras Spirit", de 83.724 TRB y 274 metros de eslora. De Huelva para Escravos, llegará a la zona de fondeo a las 20:00 horas y partirá a las 01:00 horas de mañana. Vapores Suardíaz se encarga de despacharlo.

● "Julia del Mar", de 6.708 TRB y 122,71 metros de eslora. De Vigo para Las Palmas, llegará a la Dársena de Los Llanos a las 13:00 horas y saldrá a las 21:00 horas. Tinerfeña Marítima es la compañía consignataria.

● "Hespérides", de 6.347 TRB y 121 metros de eslora, tenía previsto llegar a las 02:00 horas al Dique del Este para salir a la misma hora de mañana. Procedente de Salinetas y hacia el mismo puerto, será despachado por Honsureste, SL.

● "Guanarteme", de 2.815 TRB y 96,61 metros de eslora. De Salinetas para Santa Cruz de La Palma, llegará a la zona de fondeo capitalina a las 12:00 horas y zarpará a las 17:00 horas. Honsureste, SL es la empresa que lo despacha.

**T**TRANSPORTE

**Canarias negocia aplazar el uso del tacógrafo con Fomento**

■ EL DÍA, S/C de Tenerife

El mes de febrero será crucial para aclarar las competencias de la Administración central y autonómica sobre el uso obligatorio del tacógrafo en los vehículos dedicados al transporte de mercancías y de viajeros.

En estos momentos, Fomento ultima la redacción del Decreto de aplicación de la normativa comunitaria en España, al tiempo que Canarias negocia con este ministerio la inclusión en el documento del periodo transitorio de cuatro años para el caso específico del Archipiélago.

Al respecto, el área de Transportes del Cabildo de Tenerife ha trasladado al colectivo de empresarios afectados por esta nueva obligación una serie de consideraciones a tener en cuenta sobre este asunto.

En este sentido, precisa que serán válidos tanto el tacógrafo analógico como el digital. De este modo, en el caso de que esté instalado uno analógico, el transportista deberá someterlo a un control en un taller autorizado, para precintarlo y llevar el mantenimiento correspondiente, mientras que en los vehículos nuevos se instalará el digital, necesitando una tarjeta de empresa y otra de conductor, que deberá solicitarse en el Cabildo.

**Consideraciones**

Esta información la facilitó ayer la Confederación provincial de Empresarios (CEOE-Tenerife), que destaca que están exentos, entre otros, los vehículos de mercancías, cuando la masa máxima autorizada, incluido cualquier remolque o semirremolque, sea igual o inferior a 3,5 toneladas.

Además, subraya la patronal que es importante tener en cuenta que desde 2007 es obligatorio que el tacógrafo esté conectado con el limitador de velocidad, por lo que las ITV están rechazando aquellos vehículos que aún no lo han instalado.

Si bien la obligación de instalar este sistema de control no parece que vaya a ser inminente, la Corporación insular recomienda a los transportistas que adopten las medidas oportunas a la mayor brevedad posible.

En principio, no se sancionará a aquellos vehículos que no dispongan de tacógrafo, hasta que no se conozcan los resultados de la negociación mantenida entre el Ministerio y el Gobierno de Canarias.

No obstante, la CEOE aconseja a los empresarios que comiencen a evaluar y prever el impacto que la obligatoriedad de su uso pueda tener en su negocio.

**Índice de precios de compras recurrentes**

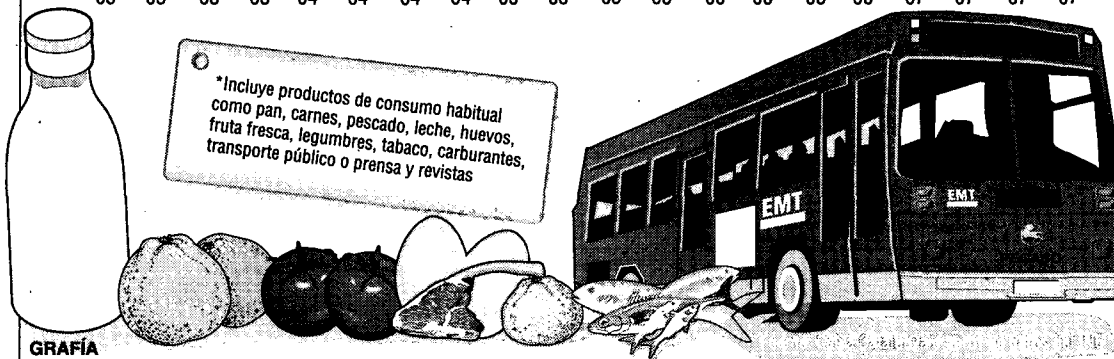
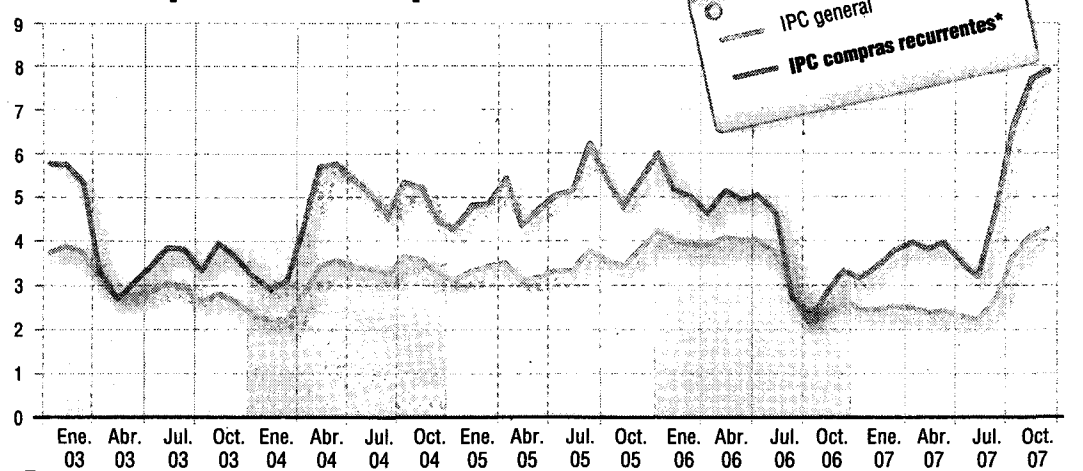

**Los alimentos suben el 7,4% en doce meses y la energía, el 11,5%**

► Así lo indica el informe de coyuntura económica que ayer hizo público Caixa Catalunya, que pronostica que las tensiones de precios en los mercados de bienes y servicios podrían persistir en los próximos meses e impactar en los salarios.

■ EL DÍA, S/C de Tenerife

Los alimentos y la energía subieron de precio durante el año pasado por encima de la media de inflación correspondiente a 2007, situada en el 4,2%. En particular, los alimentos elaborados se encarecieron entre diciembre de 2006 y el mismo mes de 2007 en el 7,4%, mientras que la energía se disparó en un 11,5% durante el mismo periodo de tiempo.

El dato lo revela el informe sobre coyuntura económica elaborado por la institución financiera Caixa Catalunya, que también señala que la subida de los alimentos no elaborados fue del 4,9% interanual.

Aunque el documento prevé que la inflación puede ceder en el transcurso del presente año, afirma que "las tensiones de precios en los mercados de bienes y servicios podrían persistir en próximos

meses, aumentando el riesgo de aparición de efectos de segunda ronda y espirales de inflación-salarios".

**Construcción y servicios**

El estudio también analiza la situación de la construcción y del sector servicios en España. En relación a la primera, el documento destaca el "fuerte" retroceso de la licitación oficial.

Tras la "ligera" recuperación de la licitación oficial mostrada entre junio y julio de 2007, ha dado paso a "notables" caídas en los meses siguientes. Entre agosto y octubre, la tasa interanual "retrocedió hasta el 44,4%, el registro más bajo desde el último trimestre de 2003", cuando la caída alcanzó el 50,2% tras las elecciones municipales y locales.

Tanto la edificación como la

obra civil "han presentado en esta ocasión una evolución pareja", por lo que Caixa Catalunya prevé que en 2008 "se recupere el ritmo inversor en construcción pública, especialmente tras las elecciones de marzo".

El índice de confianza en el sector de la construcción "tiende al claro deterioro", situación acompañada por el "endurecimiento" de las condiciones de financiación y menores expectativas de revalorización de la vivienda, por lo que la demanda residencial se ha "moderado".

En relación al sector servicios, destaca el informe que "continúa la ralentización en el dinamismo de las ventas minoristas, iniciada a principios de 2007 y que se volvió más acusada en el verano pasado". La caída interanual del primer trimestre de 2007 "evidencia el menor impulso del consumo privado".

**Un informe revela que los controles internos del Société Générale fallaron**

■ AGENCIAS, París

El informe hecho público ayer sobre la crisis desatada en el banco francés Société Générale revela que "hubo ciertos mecanismos internos de control que no funcionaron", según declaró la ministra francesa de Economía, Christine Lagarde, que plantea crear "fórmulas de actuación para evitar que vuelva a producirse un caso semejante".

No obstante, la ministra precisó que el texto no pone en tela de juicio a la dirección del banco, pues

no es un informe de investigación "ni tiene por objeto establecer las responsabilidades" de unos y otros.

Al respecto, la dirección del grupo financiero galo garantizó que las medidas para evitar que se pasen por alto los controles "son aplicadas o lo serán en breve".

Société Générale y su presidente, Daniel Bouton, están en el centro de un proceso judicial iniciado ayer en el que ambos están acusados, junto a otros tres bancos y decenas de empresarios, de blanqueo de capitales mediante un complejo sistema de encubrimiento en ofi-

cinas de cambio de divisa en Israel.

La sala correccional del Tribunal de Gran Instancia de París se encargará durante los próximos cinco meses de juzgar este caso. Además de Société Générale, bajo los focos de la actualidad estos últimos días por el desfaldo atribuido a uno de sus operadores de mercados que le ha costado 4.900 millones de euros, las otras tres entidades financieras inculpadas en el sistema de blanqueo de unos 45 millones de euros son Barclays, la Société Marsellaise de Crédit y el Banco Nacional de Pakistán.

**Hoy, el buque militar "Medas"**

El buque "Medas" de la Armada española llega hoy al puerto tinerfeño en visita oficial. De 319 Toneladas de Registro Bruto (TRB) y 44,4 metros de eslora, tiene previsto arribar al muelle sur a las 15:00 horas y zarpar a las 09:00 horas del día 7 de febrero.

**Arriban**

● "Marlene Green", con bandera de Países Bajos, de 11.894 TRB y 142,81 metros de eslora. De San Lorenzo para A Coruña, llegará al Muelle Sur a las 03:00 horas para cargar avituallamiento y suministrarse de fuel oil y partirá a las 09:00 horas. Lo despacha Berge Marítima, SA.

● "Donaustern", de Reino Unido, de 11.426 TRB y 161,36 metros de eslora. Del puerto de Stanlow hacia Alta Mar llegará al muelle del Este a las 06:00 horas y saldrá a las 05:00 horas de mañana. Consigna Vapores Suardiaz Sur Atlántico.

● "Wisby Barbados", de Suecia, de 4.094 TRB y 101,52 metros de eslora. Procedente de Agadir para Laayoune, fondeará en el muelle de Hondura a las 08:00 horas para cargar combustible y zarpará a las 23:00. Albatros T.S., SL.

● "Princesita", con bandera panameña, de 1.599 TRB y 84,31 metros de eslora. De Alcanar para el puerto de La Luz y de Las Palmas atracará a las 13:00 horas en el muelle del Este, para salir a las 20:00 horas de mañana, tras descargar cemento. Despacha A. Pérez y CIA, SL.

● "Trío Vega", de Panamá, de 1.366 TRB y 70,8 metros de eslora. Con origen y destino al puerto de Laayoune, atracará a las 12:00 horas en la dársena pesquera, para salir a las 22:00 horas de mañana, tras descargar arena. Despacha la compañía Contenerfrut, SA.

**Nacional e interinsular**

● "Lola B", de 7.424 TRB y 133 metros de eslora. De Las Palmas para el puerto de Marín (Pontevedra), llegará al Muelle de Bufadero a las 14:00 horas, para cargar y descargar contenedores, y zarpará a las 19:00 horas. Consigna Cory Hermanos SA.

El tribunal tendrá que esclarecer la responsabilidad de las cuatro entidades financieras, a las que se reprocha haber estado al corriente del sistema de blanqueo.

Société Générale recalca que ni la entidad como tal ni sus representantes participaron "intencionalmente" en este dispositivo, por el que varios comerciantes del barrio de Sentier, pero también particulares y asociaciones caritativas disimulaban diversas infracciones como fraude fiscal, abuso de bienes sociales o cheques robados.

El mecanismo consistía en el recurso a unos intermediarios, que se llevaban una comisión, para que hicieran cheques a cambio de dinero en efectivo, unos cheques que se presentaban en agencias de cambio en Israel, donde la reglamentación permitía endosarlos como títulos al portador.



# El viñedo duplica al plátano en superficie cultivada en la provincia tinerfeña

► La producción platanera rondó las 350.000 toneladas durante 2006, con un valor estimado de 152.344.000 euros. A lo largo de la última década se ha experimentado un considerable descenso del terreno destinado a la papa y el tomate, que, no obstante, mantuvo el segundo lugar en montante económico.

## ■ EL DÍA, S/C de Tenerife

La superficie cultivada de viñedo en la provincia de Santa Cruz de Tenerife duplica a la destinada al plátano, según se refleja en el último informe estadístico de la actividad agraria de Canarias, elaborado por la Consejería de Agricultura, Ganadería, Pesca y Alimentación del Gobierno autónomo.

En este estudio se revela que de las 36.897 hectáreas cultivadas en las islas occidentales a finales de 2006, un total de 15.412 correspondían a la vid, lo que supone un 42% del global, frente a las 7.735 dedicadas al plátano, que concentran el 21%.

La situación es similar en el ámbito de Canarias, donde la repercusión de uno y otro cultivos es del 37% y el 18%, respectivamente.

Por contra, en el caso de Tenerife, el terreno reservado para la vid, que alcanza las 11.731 hectáreas, supera con creces al segundo cultivo en extensión, que continúa siendo el plátano, que ocupa 4.250 hectáreas. Estas cifras constatan que casi la mitad de la superficie de las explotaciones agrarias de Tenerife, concretamente el 48%, pertenece a viñedos, frente al 21% de plataneras.

De este modo, el importante peso que está cobrando el sector vitivinícola en el Archipiélago se está traduciendo en el aumento en la superficie destinada a la uva, que en los últimos años se ha convertido en el cultivo con mayor extensión de todas las islas, salvo en La Palma, en la que la presencia del sector platanero sigue liderando el paisaje agrario, con una superficie de 3.254 hectáreas frente a las de la vid, que acumula 2.503, unos datos que en términos por-



**El espacio reservado** al cultivo de la uva en Tenerife alcanza las 11.731 hectáreas, según se recoge en el último informe estadístico de la actividad agrícola de Canarias, elaborado por la Consejería del área./ EL DÍA

## El ganado caprino es el que tiene mayor peso en el global de las Islas con 368.5628 cabezas

centuales suponen un 39% frente al 30%.

En el análisis de la evolución de los principales cultivos de las Islas destaca que en la última década ha decrecido considerablemente la superficie del tomate y las papas, que prácticamente representan la mitad que en el año

1996, mientras que en el capítulo del plátano, los datos corroboran que la extensión de las fincas ha aumentado en torno al 10%.

Sin embargo, en lo que respecta a tonelaje, la principal producción agrícola canaria sigue siendo el plátano, con 348.215 toneladas en el transcurso de 2006; le sigue el tomate de exportación, que superó las 164.000 toneladas, a las que se le suman cerca de 33.000 más de tomate local.

En este apartado, la vid se ubica en el tercer puesto, con 34.370 toneladas, de las que la inmensa mayoría (24.243) fueron producidas en fincas tinerfeñas. Así pues, la producción platanera, cuyo

valor se estimó en 152.344.000 euros, representa el 28,73% del volumen total de las Islas, mientras que el tomate, que concentra cerca del 15%, supuso un montante de unos 80 millones de euros.

Por último, en el ámbito de la ganadería, el ejercicio 2006 se cerró con un censo de 368.628 cabezas de ganado caprino, 110.945 de ovino, 66.523 de porcino y 17.921 de bovino.

El sector ganadero tiene una mayor impronta en la provincia de Las Palmas, prácticamente en todo tipo de explotaciones, salvo en la porcina, que adquiere mayor relevancia en Santa Cruz de Tenerife.

## El puerto tinerfeño recibe a 7.000 cruceristas esta semana

### ■ EL DÍA, S/C de Tenerife

El puerto de Santa Cruz de Tenerife recibirá esta semana a un total de 6.820 cruceristas, a bordo de cinco barcos.

Hasta la fecha ya han llegado 2.900 repartidos entre el "Balmoral", con bandera de Bahamas, que arribó el lunes, y el italiano "Aidadiva", que dejó ayer a 2.100 turistas alemanes en la instalación capitulina.

El próximo en llegar será el "Thomson Destiny", con 1.400 británicos, que tiene previsto atracar el próximo viernes, mientras que el sábado regresará el "Aidadiva" y además hará escala el "Black Prince" con 400 británicos.

En esta línea, el concejal de Turismo de Santa Cruz de Tenerife, Juan Manuel Brito Arceo, precisa que "estas cifras son fruto

de la intensa labor que se está realizando".

A su vez, puntualizó que "tras su llegada al puerto, a los visitantes se les atiende en su propio idioma y se les ofrece información sobre los atractivos del municipio, invitándolos a que visiten Santa Cruz y recorran las principales zonas comerciales, históricas y gastronómicas".

Esto viene a reafirmar el excelente momento de los puertos de la provincia de Santa Cruz de Tenerife, que consolidan la tendencia al alza de los últimos años en número de llegada de cruceros.

Al respecto, las instalaciones tinerfeñas cerraron 2007 con la escala de 398 cruceros, lo que supone un alza del 13,7% con respecto al número de buques de estas características que hicieron escala en 2006. Asimismo, el número de cruceristas subió más de un 16%, pasando de 447.155 a 522.096 turistas.

En el caso concreto de la primera instalación provincial, cerró el ejercicio pasado con un alza del 5,8% en el número de escalas (219) y del 15% en el de cruceristas (362.123).

## CCOO demanda al Gobierno canario mayor implicación contra la siniestralidad laboral

### ■ EL DÍA/AGS., Las Palmas/Tfe.

El sindicato CCOO mostró ayer su satisfacción por el descenso "alentador" en 2007 de los accidentes mortales en las Islas en un 46,94%, pero exigió al Gobierno de Canarias "políticas activas claras para cambiar la tendencia de la siniestralidad" laboral, ya que los accidentes graves y los totales siguen aumentando.

Según la secretaria regional de Salud Laboral del sindicato, Carmen Marrero, "hay que atacar" los accidentes totales, que han aumentado en un 1,6% respecto al año anterior, "para que no lleguen a ser mortales".

En este sentido, destacó que en el Archipiélago "se echan de menos medidas para cambiar las tendencias" actuales, ya que los cambios más espectaculares en los datos de

siniestralidad se han dado "gracias a la legislación nacional".

Así, dijo que la disminución de la siniestralidad en la construcción en un 2,04%, donde más accidentes mortales se daban, se debe a la regulación de la subcontratación. Por el contrario, destacó que el sector servicios fue el único que experimentó un alza en este capítulo, con un 1,59% más.

Para Marrero, "las medidas que se están aplicando están dando sus frutos", como se refleja en la construcción, "pero hay que seguir trabajando". Por ello, destacó "la necesidad de intervenir en las microempresas y pymes, donde peores condiciones de seguridad y salud hay", con el incremento del número de inspectores de trabajo y con la entrada en funcionamiento de la Fiscalía responsable de la siniestralidad laboral.

## Hoy, el buque de Dinamarca "Tor Anglia"

Con bandera de Dinamarca, hoy llega al puerto tinerfeño el buque "Tor Anglia", de 17.492 Toneladas de Registro Bruto (TRB) y 171,94 metros de eslora. Procedente de Santa Cruz de La Palma para Cádiz, tiene previsto atracar en el Muelle de Ribera a las 07:00 horas y salir a las 15:00 horas tras cargar y descargar plataformas. Despacha la Cía. Trasmediterránea, SA.

### Arriban

● "Mogami Reefer", con bandera de Panamá, de 7.367 TRB y 135,03 metros de eslora. De Las Palmas para Southampton, llegará al Muelle de Ribera a las 05:30 horas para cargar tomates y zarpará a las 17:00 horas. Consigna Contenerfrut, SA.

● "Wisby Barbados", de Suecia, de 4.094 TRB y 101,52 metros de eslora. Con origen y destino en El Aaiún, llegará al Muelle de Hondura a las 08:30 horas y saldrá a las 23:30 horas después de cargar gasoil. Lo despacha Albatros, TS.

● "Trader Arrow", con bandera de Panamá, de 1.465 TRB y 77,88 metros de eslora. Con origen y destino en Las Palmas, arribará al Dique del Este a las 07:00 horas y zarpará a las 02:00 horas de mañana, tras cargar cemento a granel. Será consignado por la firma Naranjo y Castro, SL.

● "Trio Vega", de Panamá, de 1.366 TRB y 70,8 metros de eslora. Con origen y destino en El Aaiún, arribará a la Dársena de Pesca a las 12:00 horas y zarpará mañana a las 16:00 horas después de descargar arena. Despacha Contenerfrut SA.

### Nacional e interinsular

● "Guanarterm", de 2.815 TRB y 96,61 metros de eslora. Con origen y destino en Salinetas, arribará al Dique del Este a las 13:00 horas y zarpará a las 13:00 horas de mañana, tras cargar fuel-oil y gasoil. Será consignado por la firma Honsureste, SL.

● "Volcan de Timanfaya", de 17.343 TRB y 142,45 metros de eslora. Proveniente de Las Palmas, y con el mismo destino, arribará al Pantalán de Anaga a las 09:30 horas y zarpará a las 12:00 horas. Lo consigna la empresa Naviera Armas, SL.

● "Volcan de Tauce", de 9.807 TRB y 120 metros de eslora. Procedente del puerto de Arrecife de Lanzarote y con destino en El Hierro, arribará al Pantalán de Anaga a las 20:15 horas y zarpará a las 22:00 horas. Será despachado por la empresa Naviera Armas.

● "Bentago Express", de 6.344 TRB y 96 metros de eslora. Con origen y destino en Agaete, tiene previsto arribar al Muelle de Ribera a las 07:30 horas y zarpará a las 08:00 horas. Lo despacha Fred. Olsen, SA.

● "Bencomo Express", de 6.344 TRB y 96 metros de eslora. Con origen y destino en Agaete, llegará al Muelle de Ribera a las 09:00 horas y zarpará a las 09:30 horas. Consigna Fred. Olsen, SA.

## Los tomateros pedirán apoyo

El presidente de la Federación de Asociaciones Exportadoras de Productos Hortofrutícolas de Las Palmas (Fedex), Roberto Goiriz, se reunió ayer con la directiva de la Asociación Provincial de Cosecheros Exportadores de Tomates de Tenerife (Aceto) para consensuar un documento en el que pedirán ayudas ante la "crisis" que está afrontando el sector. Los tomateros esperan reunirse con el Gobierno autónomo la próxima semana.

## El Brent modera el precio tras su alza

El crudo Brent moderó ayer su precio tras marcar el martes un récord histórico al cotizar a 98,56 dólares, un incremento de 3,65 dólares respecto a la jornada anterior. Ayer, el petróleo se pagó a 97,10 dólares en el Intercontinental Exchange Futures (ICE), 1,46 dólares menos que al cierre del día anterior.

## Empeora la economía mundial

El Índice del Clima Económico Mundial "ha empeorado claramente" en el primer trimestre de 2008 hasta el nivel más bajo desde mediados de 2003 debido a la crisis de hipotecas de alto riesgo estadounidense. El indicador retrocedió en los tres primeros meses del año 8,9, hasta 90,4 puntos, en relación al cuarto trimestre del pasado ejercicio.

## Beneficios récord en las cajas

Las 43 cajas de ahorro españolas obtuvieron un beneficio neto atribuido récord de 11.200 millones de euros en 2007, un 19,2% más que durante el año anterior, sin verse afectadas por la crisis, según el presidente de la Confederación Española de Cajas de Ahorro, Juan Ramón Quintás, quien presentó ayer los resultados del sector.

## Revés en Iberdrola Renovables

Iberdrola Renovables redujo su beneficio neto en un 35,9% en relación a 2006 al alcanzar los 163,8 millones de euros el año pasado, según los datos presentados ayer por la compañía a la Comisión Nacional del Mercado de Valores (CNMV). La caída fue atribuida a los menores precios de la energía en España, la escasa producción eólica nacional y los efectos del tipo de cambio.

## Graduados sociales

El Colegio de Graduados Sociales y Diplomados en Relaciones Laborales de Santa Cruz de Tenerife renovó su convenio de colaboración con el Banco Santander. El acuerdo permitirá a los colegiados "acceder a múltiples y novedosos productos".



José Manuel Bermúdez, consejero de Turismo y vicepresidente del Cabildo tinerfeño (c), ayer, junto al gerente de Turismo de Tenerife, Alberto Bernabé (d), y el presidente de Ashotel, José Fernando Cabrera. / CEDIDA

# Turismo de Tenerife dota con 11,4 millones su plan de 2008

La entidad insular de promoción aprueba por unanimidad unos presupuestos que se dedicarán de manera primordial al mercado peninsular, que se considera objetivo uno. Los emisores emergentes ganan presencia entre las iniciativas.

### EL DÍA, S/C de Tenerife

El Consejo de Administración de Turismo de Tenerife aprobó ayer su Plan de Actuación para 2008, un documento que recibió el apoyo unánime de todos sus miembros, entre los que se encuentran representantes de todas las fuerzas políticas del Cabildo, los ayuntamientos turísticos y el sector empresarial, en su mayor parte agrupados en torno a la patronal Ashotel. Su presupuesto asciende a 11,4 millones de euros.

Según explicó el vicepresidente primero del Cabildo y consejero insular de Turismo, José Manuel Bermúdez, la reunión del Consejo sirvió para dar luz verde a una planificación de actuaciones vinculadas a cada uno de los 12 objetivos incluidos en la Estrategia del Turismo en Tenerife 2008-2015, directrices que fueron igualmente

aprobadas por unanimidad en un anterior encuentro del Consejo y que son "fruto de un complejo proceso de participación en el que intervinieron decenas de profesionales de la Isla y del exterior".

Los consejeros pudieron conocer, según explicó el gerente de Turismo de Tenerife, Alberto Bernabé, detalles de la distribución presupuestaria con que se aborda este plan, en el que el mercado español, al ser considerado objetivo uno, recibe un 26,78% del presupuesto total de promoción distribuido por mercados y cuya asignación es de 7,6 millones.

Las dos actuaciones de mayor peso en España se llevarán a cabo para la temporada de verano. Consistirán en una campaña de promoción dirigida al cliente final y un gran evento de promoción en destino, que servirá para atraer a la Isla a 1.200 agentes de viajes,

una acción que se realiza en colaboración con los principales touroporadores del país.

En cuanto a Reino Unido y Alemania, las inversiones se mantienen, mientras que suben en mercados como Francia, Italia, Polonia, Rusia y Benelux, ya que su consideración gana relevancia de acuerdo con la nueva estrategia de mercado, que se basa en el equilibrio entre los mercados de mayor peso y consolidación y los emergentes, que muestran un gran potencial de crecimiento.

Además del Plan de Actuación, principal punto del orden del día, el Consejo abordó asuntos como el análisis de la recientemente celebrada feria internacional turística Fitur, las actuaciones realizadas para promocionar el Carnaval de Santa Cruz o la renovación de la campaña puesta en marcha con el touroporador italiano Alpitour.

## EL PUERTO ES LO PRIMERO

### Hoy, el buque de Liberia "Melide"

Con bandera de Liberia, hoy llega al puerto tinerfeño el buque "Melide", de 23.843 Toneladas de Registro Bruto (TRB) y 183 metros de eslora. Procedente de Wilhelmshaven para alta mar, tiene previsto atracar en el Dique del Este a las 19:00 horas y saldrá a las 16:00 horas de mañana. Despacha la empresa Honsureste, SL.

### Arriban

● "Sofie Bulker", de Malta, de 17.663 TRB y 176,63 metros de eslora. De Alcanar para alta mar, atracará a las 02:00 horas, en el Dique del Este, para descargar graneles, y zarpará a las 15:00 horas del domingo día 24. Lo consigna Naranjo y Castro, SL.

● "Candelaria del Mar", con bandera de Chipre, de 7.541 TRB y 127 metros de eslora. De Valencia para Vigo, llegará al Muelle de Los Llanos a las 19:30 horas y saldrá a las 14:30 horas de mañana, tras cargar y descargar contenedores. Será despachado por Contenemar.

● "Happy Eagle", del Reino Unido, de 3.733 TRB y 98,6 metros de eslora. Procedente de Las Palmas para alta mar, arribará al Muelle de Hondura a las 04:00 horas y zarpará a las 18:00 horas. Consigna Suardíaz Sur-Atlántico.

● "Hannes", panameño, de 2.397 TRB y 88,52 metros de eslora, atracará a las 12:00 horas en la Dársena Pesquera para salir mañana a las 23:00 horas, tras descargar graneles de arena. Con origen y destino en El Aaiún, lo despacha la firma Contenerfrut.

● "Sigas Mate", de Malta, de 1.687 TRB y 70,9 metros de eslora, llegará al Muelle de Hondura a las 20:00 horas para zarpar a las 06:00 horas de mañana. De Arrecife para Salinetas, consigna Honsureste.

### Nacional e interinsular

● "Hespérides", de 6.347 TRB y 121 metros de eslora, llegará al Dique del Este a las 09:00 horas para zarpar a las 09:00 horas de mañana. Con origen y destino en Salinetas, despacha Honsureste.

## NOTICIAS DE EMPRESAS



### Rahn Japón.

El concesionario oficial de la marca Mitsubishi en el Archipiélago hizo entrega ayer al dúo musical K-narias de un coche a cada una de sus jóvenes integrantes, las hermanas Gara y Loida. Los vehículos cedidos en patrocinio son dos Mitsubishi Colt CZC Invite 1.5, versión que, según informó la empresa, constituye un "modelo cabrio cuyo diseño desenfadado y vanguardista encaja perfectamente con el perfil" de las componentes del grupo musical tinerfeño. Ambos coches están equipados con cuatro airbags, ABS, aire acondicionado, ordenador de a bordo, volante y pomo en piel, retrovisores eléctricos y calefactados, radio CD con mandos en el volante y llantas de 16 pulgadas. El acto de entrega contó con la presencia de las cantantes, en la imagen tras recibir los vehículos, y del jefe de ventas de la empresa, Pedro González. Rahn es la división del Grupo Vilella Rahn dedicada a la venta de vehículos. / MANUEL EXPÓSITO



# Los agricultores piden al Gobierno canario más atención para los cultivos ecológicos

► El presidente de COAG-Canarias, Rafael Hernández, solicita a la Consejería autonómica "atención y priorización" hacia este sector emergente en el Archipiélago. El gerente de Asaga, Agustín Bermúdez, aboga por realizar un seguimiento para saber si los agricultores revierten su formación en sus explotaciones.

■ J.R. HERNÁNDEZ, S/C de Tfe.

Los agricultores canarios demandan un mayor apoyo por parte de las administraciones a los cultivos ecológicos, con el objetivo de poder fomentar este tipo de explotaciones y de difundir entre el consumidor sus beneficios.

De esta manera, ante la reciente firma de una serie de convenios entre el secretario general de Agricultura y Alimentación del Ministerio de Agricultura (MAPA), Josep Puxeu, y los presidentes de las organizaciones más representativas del sector, centrados en la puesta en marcha de diversas acciones formativas, el presidente regional de la Coordinadora de Organizaciones de Agricultores y Ganaderos (COAG), Rafael Hernández, puntualiza que, al margen de las aportaciones que pueden acarrear las distintas acciones formativas, "la voluntad política se debe expresar en partidas presupuestarias".

No obstante, Rafael Hernández trasladó el testigo al Ejecutivo autónomo al que demanda "atención y priorización a este sector emergente en Canarias".

En esta línea, apostilla que "no sabemos que es lo que va a hacer el nuevo equipo que está al frente de la Consejería de Agricultura, pero el anterior no apostó en absoluto por él".



**Este tipo de productos**, que poco a poco se van haciendo un hueco en el mercado, arrastran viejos estereotipos entre los consumidores que los vinculan con explotaciones marginales con escasas garantías. / EL DÍA

que en Canarias apenas se celebran algunos cursos de formación".

Al respecto, agregó que, "pese a que es un sector que va creciendo muy despacio en las Islas y que va a remolque de la demanda que aún no es excesiva, echamos de menos

un seguimiento posterior, para ver si las personas que han recibido estos cursos aplican luego los nuevos conocimientos al día a día de su actividad".

Tanto Agustín Bermúdez como Rafael Hernández hacen especial

hincapié en la necesidad de reforzar los controles en estos productos; a través de certificaciones que "es lo que le da valor a la agricultura ecológica", apunta el gerente de Agate.

El máximo representante de COAG-Canarias va más allá y considera que los controles que efectúa el Consejo Regulador de la Agricultura Ecológica (CRAE) no están surtiendo efecto, ya que "estamos asistiendo a la importación de productos de otros países que no cuentan con las certificaciones necesarias y que se venden aquí como ecológicos, cuando en realidad no lo son".

Por último, desde estas dos organizaciones se insiste en que hay que trabajar más para que estos cultivos se desprendan de viejos estereotipos que los vinculan erróneamente con una agricultura marginal y suplir el gran desconocimiento entre los consumidores sobre su sistema de producción y las garantías que ofrece.

## Información y publicidad

El titular de COAG-Canarias hecha en falta una labor informativa sobre esta clase de productos, tanto para el propio sector, como para el consumidor, así como una mayor difusión y campañas publicitarias institucionales para dar a conocerlos mejor.

Por su parte, el gerente de la Asociación Provincial de Agricultores y Ganaderos de Santa Cruz de Tenerife (Asaga), Agustín Bermúdez, señala que "básicamente estos convenios impulsados por el MAPA se desarrollan en el territorio peninsular, mientras

## Tenerife, a la cabeza

■ En la actualidad, apenas existen en las Islas alrededor de mil hectáreas destinadas a cultivos de productos ecológicos, según recoge la propia Consejería de Agricultura, Ganadería, Pesca y Alimentación del Gobierno autónomo en su último informe estadístico de la actividad agraria de Canarias. La inmensa mayoría de estas fincas se encuentra en Tenerife, que acapara el 69% de la superficie destinada a este uso. Le siguen muy de lejos Gran Canaria, cuyo espacio apenas representa el 16% del global del Archipiélago, y La Palma, con un 6%. En último lugar de este ranking figura Lanzarote, que apenas reserva un 1% de sus terrenos para explotaciones de productos ecológicos. En lo que respecta al tipo de cultivo, la viña es el que mayor repercusión tiene con 436,5 hectáreas. En segundo lugar aparecen las hortalizas, con 145,8 hectáreas, y a continuación el plátano con 127,3.

EL PUERTO ES LO PRIMERO

## Hoy, el buque británico "Green Fast"

Con bandera del Reino Unido, hoy llega al puerto tinerfeño el buque "Green Fast", de 5.522 Toneladas de Registro Bruto (TRB) y 118 metros de eslora. Procedente de Cádiz y con destino Alicante, tiene previsto atracar en el Muelle de Contenedores a las 01:00 horas y saldrá a las 15:00 horas. Lo despacha A. Pérez y Cía, SA.

## Arriban

● "Transexpress", con bandera de Chipre, de 3.835 TRB y 103 metros de eslora. De Dakhla para alta mar, fondeará a las 08:00 horas para suministrarse de fuel-oil y zarpará a las 18:00 horas. Lo consigna la empresa Sumena, SL.

● "Seisbulk", panameño, de 2.097 TRB y 89,97 metros de eslora. De El Aaiún hacia el mismo destino, llegará a la Dársena de Pesca a las 09:30 horas y saldrá a las 23:00 horas de mañana. Será despachado por Contenerfrut, SA.

## Nacional e Interinsular

● "Volcán de Timanfaya", de 17.343 TRB y 142,75 metros de eslora, llegará al Muelle de Ribera a las 10:30 horas para zarpar a las 12:00 horas. Procedente de Las Palmas y hacia el mismo puerto, será consignado por la firma Naviera Armas, SA.

● "Bentago Express", de 6.344 TRB y 96 metros de eslora, llegará al Muelle de Ribera a las 15:00 horas para zarpar a las 17:00 horas. Del Muelle de Agaete y con el mismo destino, se encarga de consignarlo la empresa Fred. Olsen, SA.

● "Mencey", barco de 4.599 TRB y 103,15 metros de eslora. Procedente de Arrecife de Lanzarote para Puerto del Rosario, tenía previsto llegar al Muelle de Honduras a las 05:00 horas y saldrá a las 17:00 horas, tras cargar gasolina, gasoil, asfalto y fuel-oil. Honsureste, SL.

● "Guanarteme", buque de 2.815 TRB y 96,61 metros de eslora, fondeó a las 05:00 horas en espera de atraque y sale a las 20:00 horas tras cargar diesel-oil, fuel-oil y gasoil. Lo consigna la empresa Honsureste, SL.

NUEVOS MODELOS BMW

6 DE MARZO EN CANAAUTO

INICIO DE TEMPORADA 2008

TACO, LA LAGUNA A LAS 19:30 HORAS

Una nueva era comienza. Vamos a romper todos los moldes. Nada podrá detenernos. Compruébalo en tu concesionario BMW Motorrad donde presentaremos las novedades para el 2008; las sorprendentes F650GS y F800GS y las nuevas R1200GS y R1200GS Adventure. Además, la nueva colección de equipamiento sport, el nuevo traje Atlantis 4, el nuevo programa de actividades BMWRIDERS, los mejores planes de financiación y muchísimas sorpresas más. Este año tienes que estar preparado. A partir de ahora, todo será imparabile!

UNSTOPPABLE

Bmw Motorrad Canaauto



902 357 902  
bmw.es

¿Te gusta conducir?

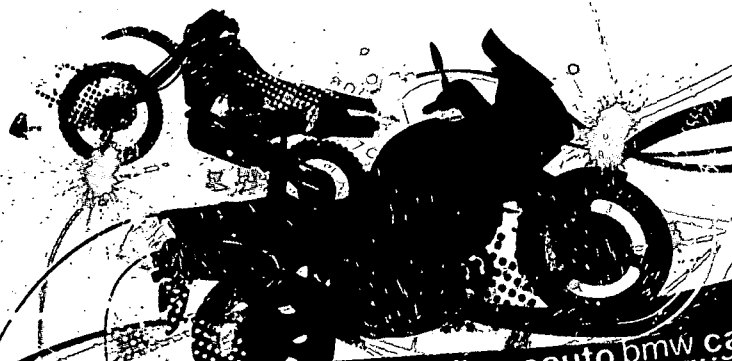

Más información  
www.bmw-motorrad.es



**CANARIAS**

**Subvención de 5 millones para seguros agrarios**

■ EL DÍA, S/C de Tenerife

El Boletín Oficial de Canarias ha publicado la orden de la Consejería de Agricultura, Ganadería, Pesca y Alimentación del Gobierno autónomo que convoca, para el ejercicio 2008, las subvenciones destinadas a la suscripción de seguros agrarios combinados, a las que se destina un importe de 5.240.405 euros.

Esta partida, que siempre está dentro de los límites que establece la normativa de la Unión Europea (UE), se traduce en un significativo incremento de la subvención, sobre todo para las producciones de aguacate y papas, además de las plantas ornamentales, tropicales y subtropicales.



**El Salón Internacional de Alimentación y Bebidas**, que se celebrará en Barcelona hasta el 14 de marzo, servirá de escenario para la promoción de numerosos productos canarios. / EL DÍA

**Vinos y productos ecológicos de las Islas, a la conquista de Alimentaria**

► El Instituto Canario de Calidad Agroalimentaria se presenta por primera vez en la feria de Barcelona con una representación de quesos de los tres consejos reguladores que existen en el Archipiélago. Se espera 150.000 visitantes.

■ EL DÍA, S/C de Tenerife

La consejera de Agricultura, Ganadería, Pesca y Alimentación del Gobierno de Canarias, Pilar Merino, asistirá mañana a la inauguración del Salón Internacional de Alimentación y Bebidas, Alimentaria 2008, que se celebra hasta el día 14 en Barcelona.

El Instituto Canario de Calidad Agroalimentaria (ICCA) estará presente este año con productos agrarios y agroalimentarios en cuatro pabellones diferentes: Intervin, Interlact, el pabellón de las Autonomías y el pabellón destinado a productos ecológicos.

El salón Intervin, destinado a los vinos y espirituosos, es uno de los principales atractivos de la muestra, y un escaparate de excepción para los caldos de las Islas, que pueden dar a conocer sus peculiaridades características. Para ello, el ICCA acudirá con siete consejos

reguladores y una muestra de 15 bodegas del Archipiélago con el claro objetivo de fomentar su comercialización, para lo que se prevé la realización de presentaciones y catas dentro del programa de actividades paralelas.

Otro de los salones que integran Alimentaria es el de los lácteos, Interlact, al que Canarias acude por primera vez, ya que hasta ahora este tipo de productos sólo han estado presentes dentro del pabellón de las autonomías. Los tres Consejos Reguladores de queso canario (Majorero, Palmero y Flor de Guía) darán a conocer sus productos en uno de los ámbitos de la feria que, según la organización, ha experimentado gran número de innovaciones.

El director del ICCA, Guillermo Díaz Guerra, asegura que la participación de los quesos canarios en Interlact es fruto del intenso trabajo de promoción del sector que

pretende realizar durante este año el Instituto, dentro del denominado Plan Estratégico Quesos de Calidad, en el que se incluye además la elaboración de una Guía de Quesos de Canarias.

Una muestra de productos ecológicos de las Islas, compuesta por vino, hortalizas y frutas, formará parte también de Alimentaria 2008, en el espacio que el Ministerio de Agricultura, Pesca y Alimentación destina a un sector que es un enorme potencial de crecimiento, y cuyo fomento es uno de los compromisos asumidos por el Gobierno de Canarias para la presente legislatura.

Además, el pabellón de las Autonomías contará con una representación de las cinco empresas canarias productoras de ron, mojos y licores, que exhibirán sus productos en este foro, en el que se espera una asistencia de 150.000 personas.

**EL PUERTO ES LO PRIMERO**

**Hoy, el crucero de Bahamas, "Black Prince"**

Con bandera de Bahamas, hoy llega al puerto tinerfeño el crucero "Black Prince", 11.209 TRB y 141,62 metros de eslora. Procedente de Las Palmas para Funchal, tiene previsto llegar a la zona de fondeo a las 08:00 horas y salir a las 14:00 horas. Lo despacha Fred. Olsen, SA.

**Arriban**

● "Golden Victory", de Panamá, de 159.423 Toneladas de Registro Bruto (TRB) y 332,94 metros de eslora. Procedente de Point Trupper para Bonny (Nigeria), tiene previsto llegar a la zona de fondeo a las 07:00 horas y salir a las 18:00 horas. Consigna Hamilton y Cía., SA.

● "Overseas Jamar", de Islas Marshall, de 261,13 TRB y 171,77 metros de eslora. De Lagos para Amsterdam, atracará a las 23:00 horas, en la zona de fondeo, para cargar avituallamiento, y zarpará a las 23:00 horas de mañana. Consigna Bam Alfaship.

● "Gas Cystal", de Malta, de 3.888 TRB y 106,5 metros de eslora. De Las Palmas para Algeciras, llegará a la zona de fondeo a las 10:00 horas y saldrá a las 01:00 horas de mañana. Despacha Miller y Cía, SA.

● "Seisbulk", panameño, de 2.097 TRB y 89,97 metros de eslora. Procedente y con destino a Laayoune, arribará a la dársena pesquera a las 12:30 horas para carga y descarga de arena y zarpará a las 23:00 horas de mañana. Contenerfrut, SA.

**Nacional e Internacional**

● "Tenerife Spirit", de 83.724 TRB y 274 metros de eslora. Procedente de Kole Terminal para Escravos, llegará al campo de boyas a las 08:30 horas de hoy para salir el martes, día 11, a las 02:30 horas, tras descargar crudo. Despacha Miller y Cía, SA.

● "Montserrat B", de 17.357 TRB y 176,77 metros de eslora. De Las Palmas para Bilbao, llegará al Muelle de Bufadero a las 19:00 horas para zarpar a las 15:00 horas de mañana. Lo consigna la firma Cory Hermanos, SA.

**TENERIFE**

**La profesión de graduado social se promociona**

■ EL DÍA, S/C de Tenerife

El Colegio Oficial de Graduados Sociales y Diplomados en Relaciones Laborales de Santa Cruz de Tenerife ha suscrito un acuerdo de colaboración e intercambio con el Complejo Deportivo Laguna Sport Center, de Radazul.

El presidente de este colectivo, José Luis García del Castillo, fue el encargado de rubricar el documento con el presidente de la sociedad Laguna Sport Center, José Luis Gerrero, a través del cual la entidad socio deportiva se compromete a llevar a cabo una serie de intercambios, así como difundir y promocionar la profesión de Graduado Social entre sus asociados.

**PLAZA DE GARAJE**  
en calle O'Donnell, entre Plaza 25 de Julio. (Plaza de los Patos) y calle Numancia  
Trato directo.  
Plaza 25 de Julio, 6  
pisó bajo  
☎ 922-281534

**SE COMUNICA**  
Que el Restaurante **Liceo Taoro**, sito en Plaza de la Constitución, núm. 6, La Orotava, que ha venido siendo explotado por Pedro Pablo González Borges, cambia de titularidad a Agustín Felipe González, manteniendo la misma denominación y categoría.  
La Orotava, 7 de marzo de 2008.

**servibox**  
servicios financieros

¿Necesita refinanciación?  
¿Tiene cuotas pendientes?  
¿Quiere capitalizarse?

Servibox ofrece créditos de capital privado a particulares y empresas

llame a los teléfonos  
902 355 360  
659 645 717  
o envíe e-mail a: info@servibox.es

EN LOS CRISTIANOS  
**SEMISOTANO**  
EN VENTA o ALQUILER  
CON ACCESO DIRECTO DE CALLE  
230 y 300 m<sup>2</sup>

**INARSA**  
Tu promotora en Canarias  
Santa Cruz: Emilio Calzadilla, 1 3º  
922 242 695  
www.inarsa.es

AYUNTAMIENTO DE SAN CRISTÓBAL DE LA LAGUNA  
Área de Bienestar Social y Calidad de Vida  
Sección de Servicios Sociales

**ANUNCIO**

Se comunica que se ha abierto el plazo de matrícula y renovación para el próximo curso escolar de las Escuelas Infantiles Municipales Padre Anchieta, El Cardonal y La Cuesta según las Bases Reguladoras de la Disposición de plazas existentes en las Escuelas Infantiles Municipales. Los plazos son los siguientes:

- Plazo de matrícula del 1 de marzo al 30 de abril de 2008.
- Plazo de renovación de matrícula el 1 al 15 de abril de 2008.

Para mayor información ponerse en contacto con las Unidades de Trabajo Social de la zona donde corresponda. Teléfonos de la UTS Taco: 922615511. UTS La Cuesta: 922670283. UTS Tejina-Valle de Guerra: 922543076-922541054. UTS Casco: 922010750.

Lo que se hace público para general conocimiento, en San Cristóbal de La Laguna, a veinticinco de febrero de dos mil ocho.

**LA CONCEJAL DELEGADA DE BIENESTAR SOCIAL Y CALIDAD DE VIDA**  
Fdo.: Blanca Delia Pérez Delgado.

## El precio del crudo encadena récords

■ El precio del barril del crudo referencial de la OPEP ha encadenado un tercer récord histórico consecutivo al venderse el martes a una media de 100,57 dólares, informó ayer en Viena el secretariado de la organización petrolera. Mientras, el barril de petróleo Brent, el crudo de referencia en Europa, cotizaba ayer en 105,10 dólares. El barril de petróleo de Texas alcanzó los 108,75 dólares.

## Comercio al por menor en enero

■ Canarias registró en el mes de enero un descenso del 2,6% en el índice de comercio al por menor en términos constantes con respecto al mismo mes del año anterior, según los índices de comercio al por menor (datos provisionales) publicados ayer por el Instituto Nacional de Estadística (INE).

## Más ventas electrónicas

■ La cifra total de negocio del comercio electrónico en España se situó en el segundo trimestre de 2007 en 938 millones de euros, una cifra récord que además supone un crecimiento del 47% sobre la del mismo periodo de 2006.

## Producción industrial europea

■ La producción industrial aumentó en enero el 0,9% tanto en la eurozona como en la UE, con lo que acumuló un incremento en los últimos doce meses del 3,8% en los países de la moneda única y del 3,5% en los Veintisiete.

## Temporalidad laboral

■ Los sindicatos europeos han denunciado que la temporalidad sigue siendo "un problema estructural demasiado extendido en la economía española", a pesar de los progresos logrados con la reforma laboral suscrita en 2006 entre el Gobierno y los interlocutores sociales.

## Suben los precios hoteleros

■ Los precios hoteleros se incrementaron en España un 7% durante el pasado año, con especial incidencia en Madrid y Barcelona, que lo hicieron por encima de esta media, un 10% y un 11% respectivamente, según la web hotels.com.

## Otro detenido de Société Générale

■ El serial del fraude histórico desvelado en Société Générale se reactiva. La Policía registró ayer las oficinas de la entidad, y arrestó a otro operador del banco, identificado como amigo y ex compañero de Kerviel.

## Cotización euro-dólar

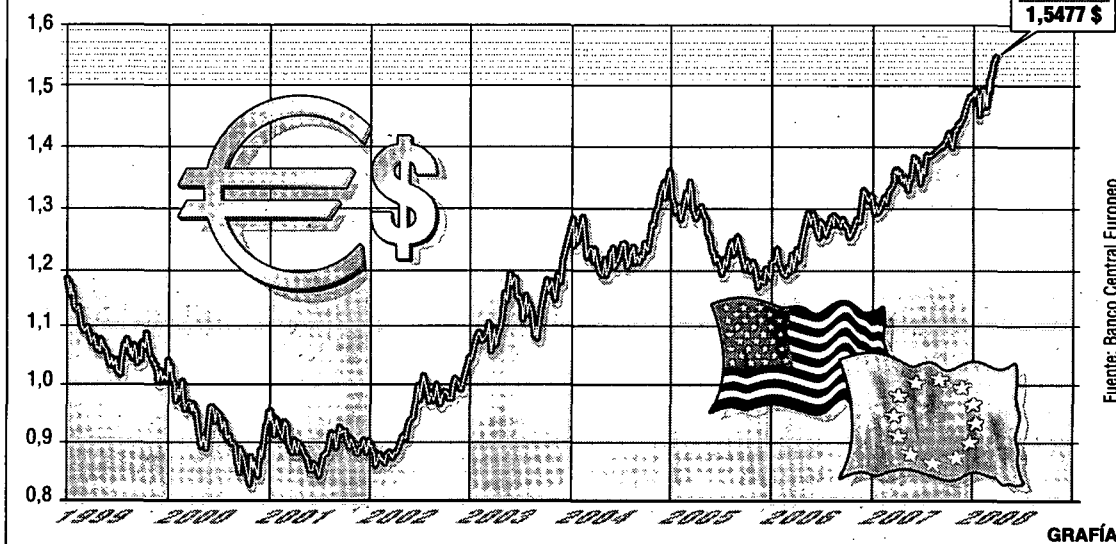

# El euro supera la marca de los 1,55 dólares y sigue en ascenso

► La moneda europea batió otra vez ayer registros frente al billete verde impulsada por la incertidumbre en los mercados de dinero sobre la efectividad de la nueva inyección de liquidez conjunta anunciada por EEUU y Europa.

### ■ EL DÍA/EFE, Tle./Fráncfort

El euro batió ayer un récord frente al dólar al superar la marca de los 1,55 dólares, impulsado por la incertidumbre en los mercados de dinero sobre la efectividad de la nueva inyección de liquidez coordinada que anunciaron el pasado martes la Reserva Federal estadounidense (Fed), el Banco Central Europeo (BCE) y otros bancos centrales en respuesta a las continuas tensiones en los mercados de dinero.

A lo largo de la negociación, la banda de fluctuación en que se movió ayer el euro osciló entre los 1,5331 dólares y el máximo histórico de 1,5515 dólares.

"La negociación se mantiene muy volátil y nerviosa", opinó el experto en divisas Eric Goerke, del banco regional del estado federado de Baden-Württemberg (LBBW).

Después de que los bancos centrales anunciaran ayer la nueva inyección de liquidez, el euro cayó frente al dólar. No obstante, "los

## Los expertos prevén que la Fed volverá a recortar tipos para evitar una recesión en Estados Unidos

problemas básicos de EEUU no han cambiado con esta medida", indicó Goerke, en referencia a que la moneda europea continuara con su carrera alcista frente al billete verde.

El BCE adjudicará a los bancos comerciales de la eurozona hasta 15.000 millones de dólares con un vencimiento de 28 días y las entidades podrán presentar sus peticiones de efectivo el próximo 25 de marzo. Por su parte, la Fed pondrá a disposición otros 200.000 millones de dólares.

Además, los analistas prevén que la Fed recortará los tipos de interés en EEUU la semana que viene en hasta 75 puntos básicos

para evitar que la mayor economía del mundo entre en recesión.

En el caso de que estos pronósticos se cumplan, el diferencial entre el precio del dinero en EEUU y Europa aumentará aún más.

En los últimos meses, el BCE ha dejado inalteradas las tasas en el 4%, mientras que la Fed las ha bajado en repetidas ocasiones, hasta el actual 3%.

Asimismo, hay que destacar que las medidas para reforzar la liquidez anunciadas el martes por los principales bancos centrales sirvieron de revulsivo para las bolsas, pero no para poner freno a la reciente escalada del euríbor.

El índice de referencia para las hipotecas prolongó ayer sus alzas, hasta el 4,588%, por encima del 4,349% con el que finalizó febrero. La subida no ha sido exclusiva en el indicador que sirve de referencia para las hipotecas, y se ha extendido también a los utilizados para la concesión de préstamos interbancarios.

### NOTICIAS DE EMPRESA



**El Tofio premia la fidelidad.** La SAT Ganaderos de Fuerteventura hizo entrega el pasado 27 de febrero de los premios del concurso "El Tofio, su sabor nos diferencia" en Tenerife. La ganadora, Susana Amparo Camino, tal y como se aprecia en la imagen, recibió el premio de una pantalla LCD Philips de 32", de manos de los directivos de SAT Ganaderos de Fuerteventura Javier Santos, director de marketing, y Ángel González, director comercial, en las instalaciones de Mercanarías. FOTO CEDIDA

### EL PUERTO ES LO PRIMERO

## Hoy, el buque de Panamá "Hui Ping"

Con bandera de Panamá, hoy llega al puerto tinerfeño el buque "Hui Ping", de 36.546 Toneladas de Registro Bruto (TRB) y 225 metros de eslora. Procedente de Italia para Paranagua, tiene previsto fondear a las 11:00 horas y saldrá a las 18:00 horas, tras suministrarse de fuel-oil. Lo despacha Bam Alfaship.

### Arriban

● "Maersk Radiant", con bandera de Singapur, de 22.184 TRB y 171,25 metros de eslora. De Banana para Amsterdam, fondeará a las 02:00 horas, tras cargar avituallamiento y suministrarse de fuel-oil, para zarpar a las 11:00 horas. Lo consigna Berge Marítima, SA.

● "Seisbulk", panameño, de 2.097 TRB y 89,97 metros de eslora. Con origen y destino en El Aaiún, llegará a la Dársena Pesquera a las 15:30 horas y saldrá a las 23:00 horas de mañana, tras descargar graneles. Será despachado por la empresa Contenerfrut, SA.

### Nacional e Interinsular

● "Cte Beatriz", de 13.992 TRB y 159,8 metros de eslora, atracará a las 06:30 horas en la Terminal de Contenedores para salir a las 21:00 horas, tras cargar y descargar contenedores. De Las Palmas para Alicante, lo consigna Naviera del Odiel, SA.

● "Hespérides", de 6.347 TRB y 121 metros de eslora, llegará al Muelle de Honduras a las 00:00 horas para zarpar a las 10:00 horas de mañana, tras cargar asfalto y fuel-oil. Será despachado por la empresa Honsureste, SL.

● "Guanarteme", de 2.815 TRB y 96,61 metros de eslora, atracará a las 03:00 horas en el Muelle de Hondura para salir a las 15:00 horas, tras cargar atk, fuel-oil, gasoil y gasolina. De Salinetas para San Sebastián de La Gomera, lo consigna la empresa Honsureste, SL.

● "Fortuny", de 26.916 TRB y 172,6 metros de eslora, llegará al Muelle de Ribera a las 07:00 horas para zarpar a las 15:00 horas, tras embarcar y desembarcar pasajeros y mercancías. Será despachado por la empresa Trasmediterránea, SA.

● "Volcán de Timanfaya", de 17.343 TRB y 142,45 metros de eslora, atracará a las 09:30 horas en el Pantalan de Anaga para salir a las 12:00 horas, tras embarcar y desembarcar pasajeros y mercancías. Con origen y destino en Las Palmas, lo consigna la firma Naviera Armas, SA.

● "Bentago Express", de 6.344 TRB y 96 metros de eslora, llegará al Muelle de Ribera a las 07:30 horas para zarpar a las 08:00 horas, tras embarcar y desembarcar pasajeros y mercancías. Será despachado por la empresa Fred. Olsen, SA.

● "Bencomo Express", de 6.344 TRB y 96 metros de eslora, atracará a las 09:00 horas en el Muelle de Ribera para salir a las 09:30 horas. Con origen y destino en Agaete, consigna Fred. Olsen.



# Las redes y el "coaching" centrarán el VI Encuentro de Mujeres Empresarias



► Este foro, en el que participarán destacadas personalidades del mundo de la política y la economía del Archipiélago, tendrá lugar el próximo día 25 de abril en la sede de la Presidencia del Gobierno de Santa Cruz de Tenerife.

## EL DÍA, S/C de Tenerife

La utilización de técnicas de inteligencia emocional y "coaching" en las relaciones empresariales, las virtudes del asociacionismo, así como la creación de redes de mujeres para optimizar la productividad y competitividad empresarial serán los principales temas que se abordarán en el VI Encuentro de Mujeres Empresarias y Profesionales de Tenerife, que se celebrará el próximo día 25 de abril en la sede de Presidencia de Gobierno de Santa Cruz de Tenerife.

En esta cita, al igual que en ediciones anteriores, participarán los principales responsables políticos y empresariales de Canarias, así como ponentes de reconocido prestigio.

En el programa previsto para el foro de este año, que coincide con el del décimo aniversario de la AMEP, se incluye como ponente a Jordi González Guillem, licenciado en Económicas y Empresariales y especializado en "coaching" personal y ejecutivo, quien desarrollará un taller denominado "El coaching directivo. La incor-

*Habrà dos mesas redondas en las que intervendrán empresarios de renombre*

*Como colofón a la jornada, la AMEP hará entrega del premio a la empresaria del año*

poración de habilidades para el liderazgo".

Además, participará Nuria Vilanova, presidenta y fundadora de Inforpress, que a lo largo de su dilatada trayectoria profesional ha obtenido galardones como Joven Empresaria del Año y el Premio a la Mujer Empresaria de Fedepa por fundar y conformar la mayor consultora de comunicación y relaciones públicas en España.

Del mismo modo, la directora de Korazza Consulting S.L. y experta en Comercio Internacional, Valérie Guillote, analizará, a través de la conferencia "Asociacionismo empresarial. ¡Merece la pena!", las oportunidades y ventajas de formar parte de las asociaciones empresariales.

## Destacados participantes

A este encuentro, organizado por la AMEP, asistirán los presidentes del Gobierno de Canarias y del Cabildo de Tenerife, Paulino Rivero y Ricardo Melchior, respectivamente, el vicepresidente del Gobierno autónomo, José Manuel Soria, el consejero de Empleo, Industria y Comercio del Gobierno de Canarias, Jorge Rodríguez, así como los máximos responsables de la Confederación Española de Empresarios (CEOE) de Santa Cruz de Tenerife y de la Cámara de Comercio de la provincia tinerfeña, José Fernando Rodríguez de Azero e Ignacio González, entre otros.

Esta jornada intensiva, que reunirá a más de 200 empresarias en la capital tinerfeña, es un referente anual donde las mujeres profesionales y emprendedoras comparten experiencias y reciben asesoramiento sobre distintos aspectos relevantes para el desarrollo de su actividad.

A su vez, habrá dos mesas redondas denominadas: "Empresas de éxito: una realidad" y "El proyecto de mi vida: una realidad", que contarán con la intervención de algunos de los empresarios y empresarias más destacados del



**Luciana Galante Lorenzo**, presidenta de la AMEP, que ha organizado un amplio programa de ponencias para finales de este mes. / EL DÍA

panorama canario, entre los que figuran el presidente del Grupo Hospitén, Pedro Luis Cobiella, el máximo representante del Círculo de Empresarios y Profesionales del Sur, Pedro Suárez Martín, y el editor y director del periódico

El Día, José Rodríguez Ramírez.

Por último, y como colofón a la intensa jornada, la presidenta de la AMEP, Luciana Galante Lorenzo entregará el premio a la "Empresaria del Año".



## Hoy, el buque de Reino Unido, "Iron Queen"

Con bandera de Reino Unido, hoy llega al puerto tinerfeño el buque "Iron Queen", de 81.155 Toneladas de Registro Bruto (TRB) y 280,08 metros de eslora. Procedente de Ponta da Madeira para Dunkerque, tiene previsto fondear a las 12:00 horas y saldrá a las 08:00 horas de mañana, después de suministrarse de fuel oil. Despacha la compañía Viking Star Shipping Agency.

## Arriban

● "Sanko Oasis", panameño, de 81.058 TRB y 280,28 metros de eslora. De Richards Bay para Rotterdam, llegará a las 08:00 horas, a la zona de fondeo, para suministrarse de fuel oil, y zarpará a las 17:00 horas. Hamilton y Cía, SA.

● "Safmarine Soyo", de Sri Lanka, de 10.478 TRB y 150,02 metros de eslora. De Pointe Noire para Viana do Castelo, llegará al Dique del Este a las 10:00 horas y saldrá a las 15:00 horas, tras suministro de gas oil. Será despachado por Marmedsa Canarias, SL.

● "Wisby Barbados", de Suecia, de 4.094 TRB y 101,52 metros de eslora. Procedente de Agadir para Laayoune, arribará al Muelle de Hondura a las 12:00 horas para carga de combustible y zarpará a las 08:00 horas de mañana. Consigna Albatros T.S, SL.

● "Trio Vega", de Panamá, de 1.366 TRB y 70,8 metros de eslora. Con destino y origen en Laayoune, arribará a la dársena pesquera a las 18:00 horas para carga de combustible y zarpará a las 22:00 horas de mañana. Contnerfrut, SA.

## Nacional e interinsular

● "Volcan de Tamasite", de 17.343 TRB y 139,2 metros de eslora, atracará a las 00:30 horas de hoy en el pantalán Ribera para salir a las 07:30 horas. Trasmediterránea, SA.

● "Tenerife Car", de 13.112 TRB y 132,8 metros de eslora, llegará al Muelle Sur a las 17:00 horas para zarpar a las 14:00 horas de mañana, tras descarga de vehículos. Despacha Vapores Suardiaz Sur Atlántico.

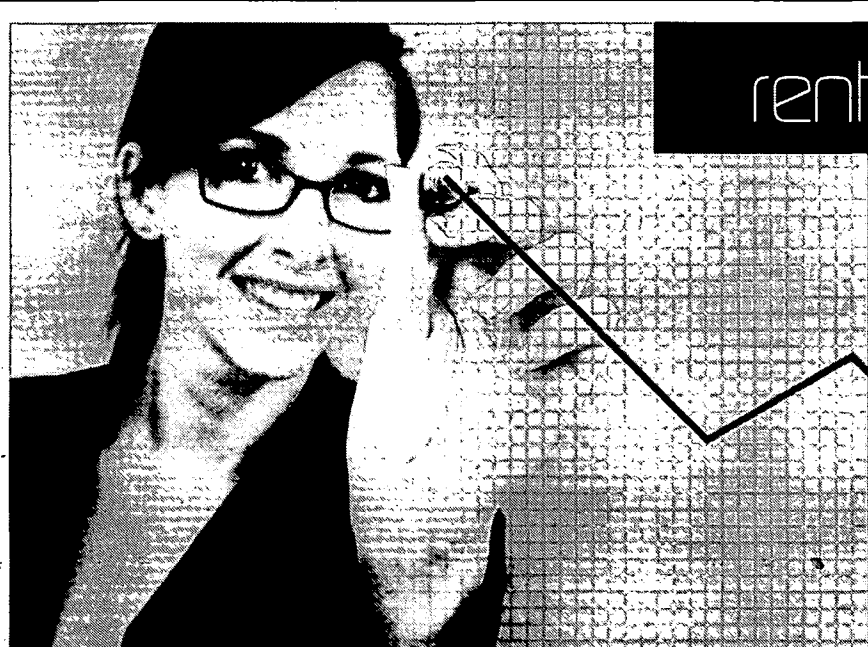

renta4

le invita a la jornada:

CFDs

Contratos por diferencias:  
la nueva forma de invertir en Bolsa

22 de abril · 19:30 h  
Hotel Silken Atlántida

Plazas limitadas  
Confirmar asistencia  
922 242 589  
tenerife@renta4.es

Nunca fue tan sencillo beneficiarse de las subidas y bajadas de la Bolsa

# La imagen de Tenerife da síntomas de agotamiento en sus mercados turísticos

► Los responsables de las oficinas españolas de Turismo en Londres y Berlín reclaman que la Isla se replantee su estrategia promocional en el Reino Unido y Alemania, dado que se trata de un destino "maduro" y que por ahora sólo puede competir en precio. Los países nórdicos la ven como una propuesta "anticuada".

## EL DÍA, S/C de Tenerife

El XI Foro Internacional de Turismo, celebrado el pasado viernes, se cerró con un mensaje claro: Tenerife debe variar su estrategia en sus principales mercados emisores, el Reino Unido, los países nórdicos y Alemania, porque su imagen se agota y ya está, incluso, anticuada.

El director de la Oficina de Turismo española en Londres, Igna-

cio Vasallo, indicó que "Tenerife es el primer destino, de lejos" para el Reino Unido, pero que debe "replantearse qué quiere hacer, porque es un destino maduro y con muy serias dificultades". Aseguró que "hay un agotamiento del destino", aunque la imagen que proyecta siga siendo buena.

A esto se le añade la difícil situación económica del Reino Unido. "Desconocemos dónde va a ir el precio del petróleo, y el euro puede

estar a la par que la libra en un par de meses, lo que significa que Tenerife va a tener que inventar, porque no es un destino competitivo en un mercado donde el precio sea la prioridad".

La delegada española para los países nórdicos, Marta Pastor, apuntó que en este mercado no se está haciendo ningún tipo de promoción de las Islas. "El residente nórdico tiene una imagen anticuada de los destinos canarios",

dijo, y reclamó que los operadores turísticos isleños exploten más la comercialización vía internet.

Por su parte, el director de la oficina de Berlín, Manuel Butler, señaló que las Islas deben prestar atención a los cambios sociales de Alemania; "hay que pensar en el cliente, adelantarse al futuro y buscar nuevas formas de promocionarse", aunque la posición actual, precisó, sigue siendo muy buena en el mercado germano.

## COMBUSTIBLES

### Bajan la gasolina y el gasoil el lunes

■ Tras tres semanas de subidas, el precio de las gasolinas y el gasoil descenderá, a partir de mañana, en Tenerife. La sin plomo pasa a expenderse a 0,870 euros (0,009 menos), mientras que la óptima 98 se situará en los 0,946 euros, con la misma reducción. El diésel baja 0,005 euros, hasta los 0,854, y el diésel óptima comienza la semana en los 0,889. El barril de crudo de Brent, de referencia en Europa, rebasa ya la cota de 126 euros.

## COYUNTURA

### Cae la producción industrial española

■ La producción industrial bajará este año un 1,6% según el Instituto Flores de Lemus, que atribuye esta posible caída al descenso en los bienes de consumo e intermedios. Según su boletín de mayo, sólo los bienes de equipo y energía registrarán un crecimiento positivo este año. Para 2009 augura "una ligera recuperación" de la producción, aunque seguirá en cifras negativas, del 1,3%.

## TURISMO

### Promoción del golf canario en Austria

■ La Consejería de Turismo del Gobierno de Canarias organiza un circuito de golf en Austria con el fin de dar a conocer las ventajas de este segmento turístico en las Islas. El torneo recibe el nombre de Golf Week Business Challenge, se inaugura mañana y se dirige a directivos y ejecutivos de empresas de prestigio austriacas que puedan visitar el Archipiélago atraídos por sus campos de golf.

## COLEGIADOS

### Presidente de los técnicos agrícolas

■ El Colegio Oficial de Ingenieros Técnicos Agrícolas de Santa Cruz de Tenerife reeligió esta semana como presidente a Luis Herrera, quien ha vuelto a renovar su cargo con el apoyo de un 70% de los votos.

## EL PUERTO ES LO PRIMERO

● Relación de solicitudes autorizadas por la Autoridad Portuaria desde 11-05-08 00:00h hasta 11-05-08 23:59h

Nombre	Capacidad	País	Compañía	Fecha	Operación	Destino	Operación	Destino		
GUANARTEME	6.1	96.61	2815	ESPAÑA	HONSURESTE, S.L.	11/05/2008 4:00	12/05/2008 20:00	ZONA DE FONDEO 2 (Espera de atraque - M. HONDURA Y DUQUES ALBA - 1 Dias)	HIERRO (EL HIERRO, LA ESTACA)	SALINETAS
CTE BEATRIZ	8.4	159.8	13992	ESPAÑA	NAVIERA DEL ODIEL S.A.	11/05/2008 7:00	12/05/2008 21:00	CONTENEDORES (Carga y descarga - contenedores)	MALAGA	LA LUZ Y LAS PALMAS
GALAXY	7.9	263.9	76522	BAHAMAS	HAMILTON Y CIA. S.A.	11/05/2008 8:00	11/05/2008 17:00	SUR AL 2 (Pasajeros en crucero de turismo - Pasajeros en tránsito - 1805 Uni/Tn)	MILFORD	ARRECIFE DE LANZAROTE
SEABOXER II	10.7	188.14	24729	MALTA	EMILIO VIZCAINO, S.L.	11/05/2008 8:00	11/05/2008 23:00	ZONA DE FONDEO 2 Suministro - Fuel-oil - 520 Tn/Lt)	SAN LORENZO	AARHUS
BENTAGO EXPRESS	3.7	96	6344	ESPAÑA	FRED OLSEN, S.A.	11/05/2008 9:00	11/05/2008 9:30	RIBERA AL 1 B Embarque y desembarque - pasajeros y mercancías - 0	AGAETE (G.C.)	AGAETE (G.C.)
SPAR TWO	10.9	189.74	22258	PANAMA	BAM ALFASHIP	11/05/2008 10:00	12/05/2008 13:00	ZONA DE FONDEO 2 Suministro - Fuel-oil - 515 Tn/Lt)	ILHEUS	TILBURY/LONDON
BENCOMO EXPRESS	3.7	96	6344	ESPAÑA	FRED OLSEN, S.A.	11/05/2008 10:30	11/05/2008 14:00	RIBERA AL 1 B Embarque y desembarque - pasajeros y mercancías - 0	AGAETE (G.C.)	AGAETE (G.C.)
VOLCAN DE TIMANFAYA	5.3	142.45	17343	ESPAÑA	NAVIERA ARMAS, S.A.	11/05/2008 10:30	11/05/2008 12:00	ANAGA PANTALÁN RIBERA (Embarque y desembarque - pasajeros y mercancías - 0	LA LUZ Y LAS PALMAS	LA LUZ Y LAS PALMAS
SIGAS MATE	5.4	70.9	1687	MALTA	HONSURESTE, S.L.	11/05/2008 12:00	11/05/2008 20:00	MUELLE DE HONDURA (Carga - GAS NATURAL - 850 Tn/Lt)	SALINETAS	SANTA CRUZ DE LA PALMA
BENTAGO EXPRESS	3.7	96	6344	ESPAÑA	FRED OLSEN, S.A.	11/05/2008 15:00	11/05/2008 17:00	RIBERA AL 1 B Embarque y desembarque - pasajeros y mercancías - 0	AGAETE (G.C.)	AGAETE (G.C.)
MACARENA B	7.9	120.81	6619	ESPAÑA	CORY HERMANOS, S.A.	11/05/2008 16:00	12/05/2008 18:00	BUFADERO (Carga y descarga - Contenedores - 135 Uni/Tn)	LA LUZ Y LAS PALMAS	MARIN - PONTEVEDRA
LISCA BIANCA M	11.2	182.55	23240	ITALIA	VAPORES SUARDIAZ SUR-ATLANTICO	11/05/2008 17:00	11/05/2008 19:00	ZONA DE FONDEO 2 (Espera de atraque - M. HONDURA Y DUQUES ALBA - 1 Dias)	CASTELLON	ALTA MAR (EXTRANJEROS)
BENCOMO EXPRESS	3.7	96	6344	ESPAÑA	FRED OLSEN, S.A.	11/05/2008 18:00	11/05/2008 19:00	RIBERA AL 1 B Embarque y desembarque - pasajeros y mercancías - 0	AGAETE (G.C.)	AGAETE (G.C.)
SEISBULK	5.75	89.97	2087	PANAMA	CONTENERFRUT, S.A.	11/05/2008 18:00	12/05/2008 23:00	AL 3 - DARS. PESCA (Descarga graneles - ARENA - 2700 Uni/Tn)	LAAYOUNE (EL AAIUN)	LAAYOUNE (EL AAIUN)
VOLCAN DE TIMANFAYA	5.3	142.45	17343	ESPAÑA	NAVIERA ARMAS, S.A.	11/05/2008 18:30	11/05/2008 20:00	ANAGA PANTALÁN RIBERA (Embarque y desembarque - pasajeros y mercancías - 0	LA LUZ Y LAS PALMAS	LA LUZ Y LAS PALMAS
BENTAGO EXPRESS	3.7	96	6344	ESPAÑA	FRED OLSEN, S.A.	11/05/2008 20:00	11/05/2008 20:30	RIBERA AL 1 B Embarque y desembarque - pasajeros y mercancías - 0	AGAETE (G.C.)	AGAETE (G.C.)
LISCA BIANCA M	11.2	182.55	23240	ITALIA	VAPORES SUARDIAZ SUR-ATLANTICO	11/05/2008 20:00	13/05/2008 1:00	HONDURAS D. ALBA (Descarga - GAS OIL - 32000 Tn/Lt)	CASTELLON	ALTA MAR (EXTRANJEROS)
HESPERIDES	7.4	121	6347	ESPAÑA	HONSURESTE, S.L.	11/05/2008 20:00	12/05/2008 9:00	ZONA DE FONDEO 2 (Espera de atraque - M. HONDURA Y DUQUES ALBA - 1 Dias)	ARRECIFE DE LANZAROTE	SALINETAS
BENCOMO EXPRESS	3.7	96	6344	ESPAÑA	FRED OLSEN, S.A.	11/05/2008 21:30	12/05/2008 6:29	RIBERA AL 1 B Embarque y desembarque - pasajeros y mercancías - 0	AGAETE (G.C.)	AGAETE (G.C.)
FAYCAN	6.8	108.5	3984	ESPAÑA	HONSURESTE, S.L.	11/05/2008 22:00	12/05/2008 10:00	MUELLE DE HONDURA (Carga - ATK - 3800 Tn/Lt), (Carga - JET A-1 - 1180 Tn/Lt)	LA TEJITA - TENERIFE	LA LUZ Y LAS PALMAS
CLARA DEL MAR	6	145	11300	ESPAÑA	CONTENEMAR TENERIFE, S.A.	11/05/2008 23:00	12/05/2008 22:00	LLANOS L-2 (Carga y descarga - Contenedores - 300 Uni/Tn)	SEVILLA	PUERTO DEL ROSARIO (FUERTEVENTURA)

# El Ahorro es la respuesta

- No malgastes el agua: cierra los grifos mientras te enjuagas, te lavas los dientes, te afeitas, etc.
- Evita las pérdidas en los grifos: una gota por segundo equivale a 9000 l al año

Descárgate la Guía de Ahorro y Eficiencia Energética en Canarias en [www.itccanarias.org](http://www.itccanarias.org)  
**Ahorra Energía, por ti, por Canarias, por todos...**



# Una sentencia judicial permite abrir los domingos a la Red Volkswagen Canarias

► A partir del día 18 de mayo se retomará la iniciativa puesta en marcha en noviembre de 2006, en un total de nueve concesionarios de Tenerife, Gran Canaria, Lanzarote, Fuerteventura y La Palma. Un grupo de promotores ofrecerá información al público, aunque no se podrá formalizar operaciones de compra y venta.

## ■ EL DÍA, S/C de Tenerife

Los concesionarios de Volkswagen del Grupo Domingo Alonso en las Islas podrán abrir al público sus instalaciones los domingos, ya que una reciente sentencia del Juzgado de lo Contencioso de Las Palmas "ha dejado claro que esta iniciativa se ajusta plenamente a la legalidad vigente", según un comunicado remitido ayer a este periódico por esta firma.

A partir del próximo domingo, día 18 de mayo, la Red Oficial de Concesionarios Volkswagen Canarias, anuncia el comunicado, retomará esta iniciativa, que había sido iniciada en noviembre de 2006, pero que se suspendió al poco tiempo, en atención a una serie de resoluciones administrativas.

En total, son nueve las exposiciones del Archipiélago que reabrirán sus puertas los domingos, en horario de 11:00 a 17:00 horas, para exhibir su gama de automóviles y facilitar información a los clientes y consumidores.

No obstante, en cumplimiento de la normativa vigente, no se realizará ninguna actividad comercial durante la jornada dominical, precisa la nota.

Por ello, nuevamente, un equipo de promotores estará a disposición de los visitantes para ofrecerles información y atender sus solicitudes y sugerencias. Sin embargo, en estos días ni se formalizarán



Las instalaciones del grupo Domingo Alonso tendrán un horario de apertura de 11:00 a 19:00 horas durante los domingos, para facilitar la visita a los clientes que no puedan acudir los días laborables. / FOTO CEDIDA.

operaciones de compra o venta de vehículos ni operaciones de financiación. Tampoco estarán abiertos los servicios de post-venta ni el taller.

Para Volkswagen Canarias, volver a abrir los domingos "pretende ser una mejora en el servicio que ofrecemos a nuestros clientes, aportándoles más flexibilidad para visitar las exposiciones y conocer

de cerca los modelos que comercializamos", explica la nota.

Esta innovadora acción es una práctica publicitaria encaminada a que personas con dificultades para visitar las exposiciones los días laborables puedan concurrir a las de Volkswagen Canarias los domingos.

En esta línea, el grupo Domingo Alonso sostiene que pretende

"acercar la marca Volkswagen a los clientes del Archipiélago".

En cuanto a los nueve concesionarios que abrirán sus puertas a partir del próximo domingo son Cuatromoción y Hatusa, en Tenerife; Domingo Alonso Servicio, Delfinauto y Autos Domínguez, en Gran Canaria; Fuertwagen, en Fuerteventura; Volaudi en Lanzarote y COV La Palma.

## AUTOMÓVIL

### Querrela contra once fabricantes

■ La Unión de Consumidores de España y Ecologistas en Acción han presentado una denuncia administrativa contra once fabricantes de automóviles "por incumplir la obligación de que la información de emisiones de CO<sub>2</sub> sea visible y fácilmente comprensible".

## FCC

### Redondo Terreros, nuevo consejero

■ El consejo de administración de FCC ha propuesto a la junta general de accionistas el nombramiento como consejero independiente del ex secretario general del PSE Nicolás Redondo Terreros. Éste ocupará el puesto que dejó vacante la sociedad Ibersuizas Alfa, representada por su presidente, Luis Chicharro.

## TRANSPORTE

### Pérdidas de Iberia por el combustible

■ Iberia registró una pérdida neta de 441.000 euros en el primer trimestre del año, frente al beneficio neto de 12,23 millones de euros logrado en el mismo periodo del ejercicio anterior, debido principalmente al aumento del gasto en combustible, informó ayer la compañía a la Comisión Nacional del Mercado de Valores.

## AEROLÍNEAS

### El Sepla no irá a la huelga en Spanair

■ La sección sindical de Sepla en Spanair descartó ayer adoptar las medidas de movilización previstas para el verano, después de que se produjera un acercamiento de posturas entre la compañía y el colectivo de pilotos, al obtener el compromiso de la dirección de que atendería sus reivindicaciones.

## ALIMENTACIÓN

### Planes en China de Montesano

■ La empresa Montesano es una de las 85 organizaciones de las que el Gobierno de España ha remitido información a las autoridades chinas para poder acceder a la exportación de jamón ibérico y otros productos de porcino.

## TURISMO

### Subvenciones para la red Infoten

■ El Cabildo de Tenerife subvencionará con 129.313 euros la mejora de las oficinas de información turística integradas en la red insular Infoten, con el objetivo de mejorar los servicios que prestan e incidir en fomentar la calidad.

## EL PUERTO ES LO PRIMERO

● Relación de solicitudes autorizadas por la Autoridad Portuaria desde 15-05-08 00:00h hasta 15-05-08 23:59h

ORIGEN	FECHA	HORA	DESTINO	OPERADOR	TIPO	ESTADO	NOTAS	AGENCIA	AGENCIA DESTINO	
WISBY BARBADOS	6.07	101.52	4094	SUECIA	ALBATROS T.S. S.L.	15/05/2008 1:00	16/05/2008 1:00	ZONA DE FONDEO 2	AGADIR	LAAYOUNE (EL AAJUN)
NORMA J	7.5	139.8	8246	ANTIGUA Y BARBUDA	WEC HOLLAND MAAS CANARIAS	15/05/2008 6:00	16/05/2008 4:00	BUFADERO	LA LUZ Y LAS PALMAS	LA LUZ Y LAS PALMAS
FORTUNY	6.2	172.8	26916	ESPAÑA	CIA TRASMEDITERRANEA, S.A.	15/05/2008 7:00	15/05/2008 15:00	RIBERA AL 2	CADIZ	SANTA CRUZ DE LA PALMA
SIGAS MATE	5.4	70.9	1687	MALTA	HONSURESTE, S.L.	15/05/2008 7:00	15/05/2008 16:00	ZONA DE FONDEO 2	SAN SEBASTIAN DE LA GOMERA	ARRCIFE DE LANZAROTE
BENTAGO EXPRESS	3.7	96	6344	ESPAÑA	FRED OLSEN, S.A.	15/05/2008 7:30	15/05/2008 8:00	RIBERA AL 1 B	AGAETE (G.C.)	AGAETE (G.C.)
VENTURA	8.5	286.61	118017	BERMUDA	HAMILTON Y CIA, S.A.	15/05/2008 8:00	15/05/2008 16:00	SUR AL 3	SANTA CRUZ DE LA PALMA	LA LUZ Y LAS PALMAS
LNG AKWA IBOM	11.2	288.74	115983	BERMUDA	MARMEIDA CANARIAS, S.L.	15/05/2008 8:00	15/05/2008 16:00	ZONA DE FONDEO 2	SINES	BONNY - NIGERIA
TRADER ARROW	5.2	77.88	1485	PANAMA	NARANJO Y CASTRO, S.L.	15/05/2008 8:00	16/05/2008 1:00	ESTE AL 1	LA LUZ Y LAS PALMAS	LA LUZ Y LAS PALMAS
BENCOMO EXPRESS	3.7	96	6344	ESPAÑA	FRED OLSEN, S.A.	15/05/2008 9:00	15/05/2008 9:30	RIBERA AL 1 B	AGAETE (G.C.)	AGAETE (G.C.)
VOLCAN DE TIMANFAYA	5.7	142.45	17343	ESPAÑA	NAVIERA ARMAS, S.A.	15/05/2008 9:30	15/05/2008 12:00	ANAGA PANTALÁN RIBERA	LA LUZ Y LAS PALMAS	LA LUZ Y LAS PALMAS
BENTAGO EXPRESS	3.7	96	6344	ESPAÑA	FRED OLSEN, S.A.	15/05/2008 10:30	15/05/2008 11:00	RIBERA AL 1 B	AGAETE (G.C.)	AGAETE (G.C.)
BENCOMO EXPRESS	3.7	96	6344	ESPAÑA	FRED OLSEN, S.A.	15/05/2008 12:00	15/05/2008 14:00	RIBERA AL 1 B	AGAETE (G.C.)	AGAETE (G.C.)
GUANARTEME	6.1	96.61	2815	ESPAÑA	HONSURESTE, S.L.	15/05/2008 13:00	16/05/2008 13:00	ESTE AL 2	SAN SEBASTIAN DE LA GOMERA	SALINETAS
BENTAGO EXPRESS	3.7	96	6344	ESPAÑA	FRED OLSEN, S.A.	15/05/2008 15:00	15/05/2008 17:00	RIBERA AL 1 B	AGAETE (G.C.)	AGAETE (G.C.)
FAYCAN	6.8	108.5	3984	ESPAÑA	HONSURESTE, S.L.	15/05/2008 16:00	16/05/2008 6:00	MUELLE DE HONDURA	LA LUZ Y LAS PALMAS	SALINETAS
VOLCAN DE TJARAFE	5.7	154.35	19976	ESPAÑA	NAVIERA ARMAS, S.A.	15/05/2008 16:30	15/05/2008 22:30	ANAGA PANTALÁN DIQUE	SANTA CRUZ DE LA PALMA	ARRCIFE DE LANZAROTE
SIGAS MATE	5.4	70.9	1687	MALTA	HONSURESTE, S.L.	15/05/2008 17:00	16/05/2008 3:00	MUELLE DE HONDURA	SAN SEBASTIAN DE LA GOMERA	ARRCIFE DE LANZAROTE
BENCOMO EXPRESS	3.7	96	6344	ESPAÑA	FRED OLSEN, S.A.	15/05/2008 18:00	15/05/2008 19:00	RIBERA AL 1 B	AGAETE (G.C.)	AGAETE (G.C.)
MENCEY	7	103.15	4690	ESPAÑA	HONSURESTE, S.L.	15/05/2008 18:00	16/05/2008 4:00	ZONA DE FONDEO 2	SALINETAS	PUERTO DEL ROSARIO (FUERTEVENTURA)
VOLCAN DE TIMANFAYA	5.7	142.45	17343	ESPAÑA	NAVIERA ARMAS, S.A.	15/05/2008 18:30	15/05/2008 20:00	ANAGA PANTALÁN RIBERA	LA LUZ Y LAS PALMAS	LA LUZ Y LAS PALMAS
SEISBULK	5.7	99.97	2097	PANAMA	CONTENERFRUIT, S.A.	15/05/2008 19:00	16/05/2008 23:00	AL 3 - DARS. PESCA	LAAYOUNE (EL AAJUN)	LAAYOUNE (EL AAJUN)
BENTAGO EXPRESS	3.7	96	6344	ESPAÑA	FRED OLSEN, S.A.	15/05/2008 20:00	15/05/2008 20:30	RIBERA AL 1 B	AGAETE (G.C.)	AGAETE (G.C.)
BENCOMO EXPRESS	3.7	96	6344	ESPAÑA	FRED OLSEN, S.A.	15/05/2008 21:30	16/05/2008 6:29	RIBERA AL 1 B	AGAETE (G.C.)	AGAETE (G.C.)

# Bhavnani no encuentra empresarios que puedan invertir un millón en Canarias

► El destacado hombre de negocios indio afincado en Tenerife estudia, ante la dificultad de atraer capital isleño, una rebaja del límite puesto a la sociedad de inversión colectiva que ha lanzado con CajaCanarias.

## EL DÍA, S/C de Tenerife

El empresario e inversor de origen indio afincado en Tenerife Ram Bhavnani sostiene que "en este momento, en Canarias no es fácil encontrar empresarios que puedan invertir un millón de euros". Tanto la construcción como el turismo, los dos sectores principales de la economía canaria, están en la fase baja del ciclo, lo que complica encontrar empresarios dispuestos a invertir cifras tan relevantes en renta variable, explicó Bhavnani en una entrevista publicada ayer por el diario económico Expansión.

El inversor sostiene que el límite mínimo de un millón de euros para participar en la sociedad anónima acogida a la legislación específica de instituciones de inversión colectiva (sicav) que promueve con CajaCanarias es demasiado elevado en este momento por la coyuntura de desaceleración económica y dificulta, en consecuencia, la entrada de inversores.

Cartera de Inversiones Canarias, la sicav que Bhavnani y la entidad de ahorro tinerfeña lanzaron el pasado enero, está teniendo un arranque complicado. La crisis económica y el hecho de que la inversión mínima requerida se estableció en un millón de euros están dificultando la entrada de nuevos inversores en el proyecto.

Según reveló el inversor a Expansión, hasta la fecha sólo han entrado dos inversores en la sicav, cuyo patrimonio cuenta actualmente con 22 millones de euros: los 20 que pusieron, a partes iguales, los promotores, y dos millones de los nuevos socios. Por ello, Ram Bhavnani está convencido de que sería oportuno reba-

jar el límite de entrada. Además, defendió desde el principio que el tope de acceso debía ser más bajo. Su objetivo era que la sicav fuera un instrumento de inversión a disposición de todos los canarios. De hecho, se dio la posibilidad de que varios inversores se juntasen hasta conseguir la cifra requerida.

## Compra del Popular

Ahora, CajaCanarias, la Caja General de Ahorros de Canarias, y la entidad gestora, BNP Paribas, coinciden con Bhavnani y están evaluando reducir la inversión mínima requerida, siempre según Bhavnani. La decisión podría retrasarse unas semanas porque CajaCanarias está inmersa en un proceso de reorganización. David Coba, que era el responsable de la caja para la sicav, ha ascendido a la dirección general en sustitución de Álvaro Arvelo, nombrado presidente, y se están reorganizando los equipos.

En todo caso, fuentes conocedoras de la situación explican que la rebaja no será drástica y, en ningún caso, la sicav llegará a ser un vehículo al que pueda acceder la gente de a pie.

La cartera ha realizado por el momento muy pocas inversiones y más del 90% del capital está en liquidez. En el primer trimestre la sociedad ha logrado tener una "rentabilidad ligeramente positiva", según han adelantado fuentes conocedoras de los datos que se harán públicos dentro de unos días a la Comisión Nacional del Mercado de Valores (CNMV).

Por otro lado, a Ram Bhavnani ya sólo le falta comprar un 0,21%

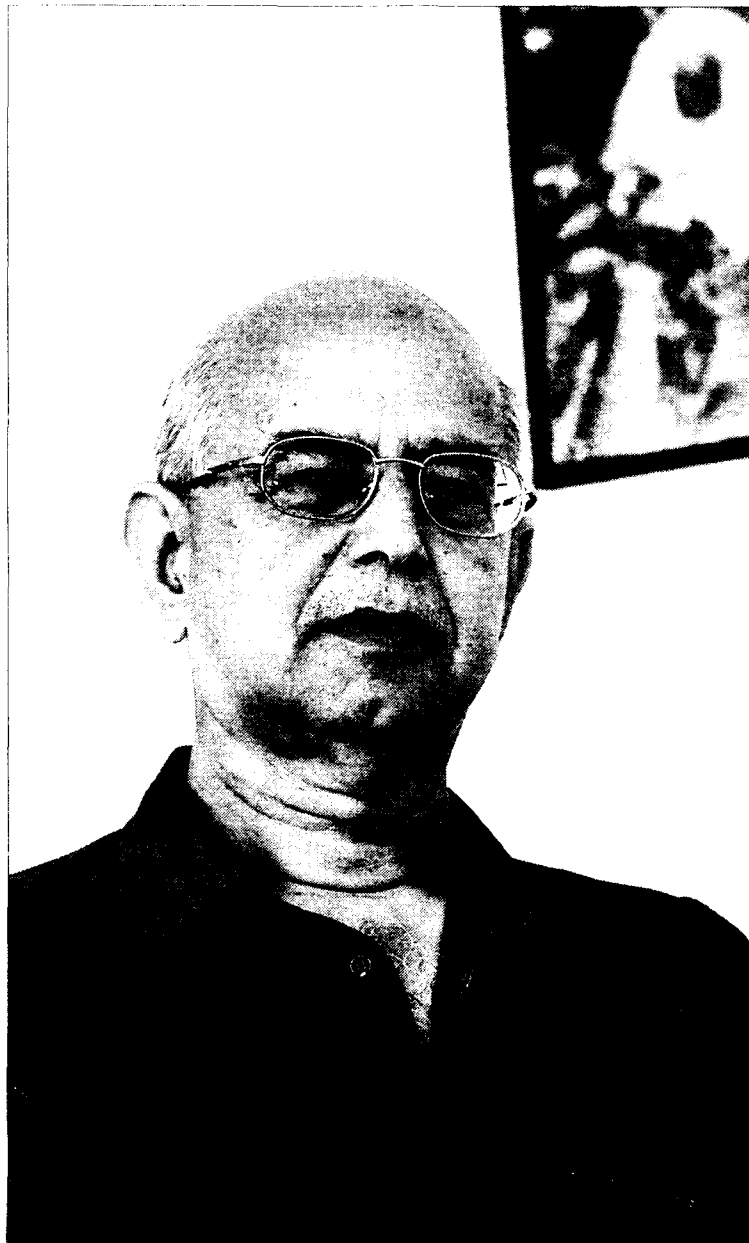

**El inversor** de origen indio Ram Bhavnani anunció que en la sicav que presentó en enero sólo han entrado hasta ahora dos inversores. / EL DÍA

del Banco Popular para dar por reinvertidas las plusvalías que obtuvo por la venta de su 14,9% de Bankinter a Crédit Agricole. Controla un 4,99% y tiene que alcanzar el 5,20% para acceder a las ventajas fiscales correspon-

dientes. Para superar el límite del 5% el inversor tiene que obtener la autorización del Banco de España. Bhavnani aseguró que aún no ha hecho ninguna petición para entrar en el consejo del banco.

## TURISMO

### Jornadas para 2.400 agentes

■ La Consejería de Turismo del Gobierno de Canarias iniciará mañana las Jornadas Profesionales de Canarias en la Península para las que, bajo el lema "Disfruta, relájate y saborea", ha convocado a 2.400 agentes de viajes en las ciudades de La Coruña, Bilbao, San Sebastián, Gijón, Oviedo, Pamplona, Santander y Vigo, a fin de mejorar el conocimiento del destino por parte de los turoperadores y agentes de viaje.

## CEOE

### Preocupación por el sector platanero

■ La Confederación de Empresarios (CEOE) de Santa Cruz de Tenerife ha expresado su "especial preocupación por la situación actual en la que se encuentra sumido el sector platanero comunitario". Así, en estos momentos de incertidumbre ante los riesgos que entraña la ejecución del dictamen de la Organización Común de Mercado (OMC) ofrece su apoyo para las producciones plataneras del Archipiélago.

## CONSTRUCCIÓN

### ACOT habla de "situación crítica"

■ Los miembros de la Junta Directiva de la Asociación de la Construcción de Tenerife (ACOT) se ha reunido con el presidente del Cabildo, Ricardo Melchior, al que le han expresado la "crítica situación que atraviesan las empresas constructoras locales, que se están viendo obligadas a reducir entre el 30 y 40% de sus plantillas". Además, el colectivo se queja de que "la licitación pública de obra civil ha sido casi nula los últimos meses".

## CAMPAÑA

### Promoción de las Islas en Milán

■ La Consejería de Turismo del Gobierno de Canarias realiza una acción promocional del 17 al 31 de mayo de forma conjunta con la Oficina Española de Turismo en la ciudad italiana de Milán. Esta acción especial se dirige al público que visita las galerías comerciales más prestigiosas de la ciudad, ubicadas frente a la catedral de Milán.

## VINOS

### Medidas contra el cierre de bodegas

■ "El sector vitivinícola del Archipiélago se encuentra en una situación límite", según afirmó el presidente de la Asociación de Viticultores y Bodegueros de Canarias (Avibo), Jesús Méndez Siverio, durante el acto de presentación oficial de esta organización empresarial. Además, recalco que si el Gobierno de Canarias no adopta medidas urgentes, en tres meses la crisis asfixiará al sector. Muchas bodegas cerrarán sus puertas y la economía de miles de familias se vendrá abajo".

## EL PUERTO ES LO PRIMERO

● Relación de solicitudes autorizadas por la Autoridad Portuaria desde 17-05-08 00:00h hasta 17-05-08 23:59h

Nº	Fecha	País	Empresa	Origen	Destino	Descripción	Operador	Destino
STENA CONQUEST	8	182.43	27463	BERMUDA	HAMILTON Y CIA, S.A.	18/05/2008 8:00	19/05/2008 20:00	PUERTO LA CRUZ
MENCEY	7	103.15	4599	ESPAÑA	HONSURESTE, S.L.	18/05/2008 8:00	18/05/2008 10:00	PUERTO DEL ROSARIO (FUERTEVENTURA)
BENTAGO EXPRESS	3.7	96	6344	ESPAÑA	FRED OLSEN, S.A.	18/05/2008 9:00	18/05/2008 9:30	AGAETE (G.C.)
BENCOMO EXPRESS	3.7	96	6344	ESPAÑA	FRED OLSEN, S.A.	18/05/2008 10:30	18/05/2008 14:00	AGAETE (G.C.)
VOLCAN DE TIMANFAYA	5.3	142.45	17343	ESPAÑA	NAVIERA ARMAS, S.A.	18/05/2008 10:30	18/05/2008 12:00	LA LUZ Y LAS PALMAS
MENCEY	7	103.15	4599	ESPAÑA	HONSURESTE, S.L.	18/05/2008 11:00	19/05/2008 1:00	PUERTO DEL ROSARIO (FUERTEVENTURA)
WEST SKY	6	90.12	2544	PANAMA	CONTENERFRUT, S.A.	18/05/2008 12:00	20/05/2008 3:00	LAAYOUNE (EL AAIUN)
BENTAGO EXPRESS	3.7	96	6344	ESPAÑA	FRED OLSEN, S.A.	18/05/2008 15:00	18/05/2008 17:00	AGAETE (G.C.)
GUANARTEME	6.1	96.61	2815	ESPAÑA	HONSURESTE, S.L.	18/05/2008 15:00	18/05/2008 16:00	SALINETAS
GUANARTEME	6.1	96.61	2815	ESPAÑA	HONSURESTE, S.L.	18/05/2008 17:00	19/05/2008 3:00	SALINETAS
BENCOMO EXPRESS	3.7	96	6344	ESPAÑA	FRED OLSEN, S.A.	18/05/2008 18:00	18/05/2008 19:00	AGAETE (G.C.)
VOLCAN DE TIMANFAYA	5.3	142.45	17343	ESPAÑA	NAVIERA ARMAS, S.A.	18/05/2008 18:30	18/05/2008 20:00	LA LUZ Y LAS PALMAS
BENTAGO EXPRESS	3.7	96	6344	ESPAÑA	FRED OLSEN, S.A.	18/05/2008 20:00	18/05/2008 20:30	AGAETE (G.C.)
BENCOMO EXPRESS	3.7	96	6344	ESPAÑA	FRED OLSEN, S.A.	18/05/2008 21:30	19/05/2008 6:29	AGAETE (G.C.)
SIGAS MATE	5.4	70.9	1687	MALTA	HONSURESTE, S.L.	18/05/2008 23:00	19/05/2008 3:00	SALINETAS



# Cerveza Reina moderniza su imagen en sintonía con la nueva generación canaria



► El renovado diseño apuesta por formas más simples, con mayor protagonismo de los tonos verdes y dorados, dirigido especialmente a los consumidores más jóvenes. Desde que el grupo Mahou San Miguel adquiriera la compañía cervecera tinerfeña, en 2004, ha invertido alrededor de 13 millones de euros.

## EL DÍA, S/C de Tenerife

El grupo Mahou San Miguel acaba de renovar la imagen de la cerveza Reina, "con la intención de adaptarla a su público objetivo, identificado con la nueva generación canaria", según informó ayer su director de Comunicación Institucional y Relaciones Externas, Alberto Velasco.

Este nuevo diseño, elaborado por el departamento de I+D de la compañía cervecera a partir de diversos estudios de mercado, se encuentra ya disponible en todos los puntos de venta, tanto en formato de botellín, como en lata y barril.

De este modo, "se ha apostado por modernizar la marca, simplificando las formas y la tipografía. Así, la R de Reina se convierte en el nuevo icono de la marca, al tiempo que el logotipo amplía su tamaño y cobran mayor protagonismo los tonos verdes y dorados", apuntó Velasco.

Desde que en mayo de 2004 el grupo Mahou San Miguel adquiriera Cervezas Anaga y su marca Reina, hasta el cierre del ejercicio pasado, "la compañía ha invertido alrededor de 13 millones de euros", explicó el director de la fábrica de Candelaria, Fernando Reparaz.

La mayor parte de esta cuantía "se ha destinado a la moderniza-



**Fernando Reparaz**, director de la fábrica de Reina en Candelaria (d), y el director de Comunicación Institucional del Grupo Mahou San Miguel, Alberto Velasco, durante la rueda de prensa de ayer. / MANUEL EXPÓSITO

ción de las instalaciones y a adaptar el proceso de calidad a los criterios del grupo, que es líder en el sector en España", agregó.

"Fruto de estas líneas de actuación, y de la preocupación por cuestiones medioambientales, la planta de elaboración de cerveza

Reina en Tenerife ha sido merecedora en los últimos años de una serie de reconocimientos como la certificación EMAS", en diciembre de 2006, según destacó Reparaz, que precisó que "es la primera industria de alimentación del Archipiélago en obtenerla".

Además, el director de la fábrica tinerfeña afirmó que "el 98,3% de los residuos generados en 2007 eran reutilizables y se está trabajando en que esta cifra llegue al 99%". A esto se le suma la reducción de un 4,6% en el consumo energético en el último ejercicio.

## ARCHIPIÉLAGO

### 98.000 contratados extranjeros más

■ El número medio de afiliados extranjeros a la Seguridad Social en Canarias durante el mes de abril ascendió a 98.133, lo que supuso un crecimiento interanual del 1,7%, según los datos ofrecidos ayer por el Ministerio de Trabajo e Inmigración, que revelan que en toda España la media de afiliados extranjeros fue de 2.109.828.

## PETRÓLEO

### El Brent supera los 127 dólares

■ El crudo Brent, de referencia en Europa, marcó ayer un nuevo récord en el mercado de futuros de Londres al rebasar por primera vez la barrera de los 127 dólares y pagarse a 127,49, ante el temor a que el suministro no pueda hacer frente a la demanda. El Brent subía así 2,43 dólares en comparación con el precio del cierre de la jornada anterior, cuando se pagó a 125,06 dólares.

## FINANZAS

### Caja Mediterráneo sale de Enagás

■ Caja Mediterráneo (CAM) ha vendido la totalidad de su participación en Enagás, que representaba el 5% del capital de esa sociedad, por un valor de 225,6 millones de euros, lo que ha reportado a la entidad una plusvalía de 144 millones de euros. Con esa operación, que concluyó ayer a través de Citigroup Markets Limited a un precio de 18,90 euros por título, la CAM ya no mantiene ninguna participación directa o indirecta en la compañía energética.

## ELECTRICIDAD

### La UCE se opone a la tarifa nocturna

■ La UCE ha pedido la retirada, por "inconstitucional", del real decreto que modifica la tarifa nocturna eléctrica, ya que lesiona económicamente a 1.100.000 familias que se acogieron en 1994 a esa modalidad promocionada por el Gobierno para el ahorro energético, según dijo ayer su portavoz, Dacio Alonso, que añadió que el Defensor del Pueblo ha admitido a trámite la denuncia de la UCE, en la que solicita la anulación del real decreto del Ministerio de Industria que entrará en vigor el 1 de julio.

## TRANSPORTE

### Nuevos horarios en Fred Olsen

■ Fred Olsen Express informa de que sus salidas entre Tenerife y Gran Canaria (y viceversa) se modificarán durante el próximo fin de semana, por la parada técnica rutinaria de la embarcación de alta velocidad "Bentago Express", con el fin de realizar trabajos de mantenimiento. La compañía naviera prevé que a partir del próximo 26 de mayo se reestablezcan los horarios habituales.

## EL PUERTO ES LO PRIMERO

● Relación de solicitudes autorizadas por la Autoridad Portuaria desde 21-05-08 00:00h hasta 21-05-08 23:59h

GTTE	7.8	133.67	9151	LIBERIA	CONTENEMAR TENERIFE, S.A	21/05/2008 4:00	21/05/2008 21:00	LLANOS L-2	(Carga y descarga - Contenedores - 550 Un/Tn)	VIGO	BILBAO
MOUNT OLYMPUS	9	181.78	22515	CHIPRE	VAPORES SUARDIAZ SUR-ATLANTICO	21/05/2008 4:00	21/05/2008 15:00	ZONA DE FONDEO 2	(Espera de atraque - M. HONDURA Y DUQUES ALBA - 1 Dias)	LA LUZ Y LAS PALMAS	ALGECIRAS
NARCEA	6.07	99.9	2995	PANAMA	HONSURESTE, S.L	21/05/2008 5:00	21/05/2008 0:08	ZONA DE FONDEO 2	(Espera de atraque - M. HONDURA Y DUQUES ALBA - 1 Dias)	HUELVA	SALINETAS
KRYST I	6	81.92	2892	PANAMA	LA LUZ MARKET S.L	21/05/2008 6:00	23/05/2008 1:00	ESTE AL 2	(Descarga graneles - MAIZ - 4144 Un/Tn)	HUELVA	CADIZ
HANSEATIC	5.1	122.73	8378	BAHAMAS	AHLERS CONSIGNATARIA, S.A.	21/05/2008 6:30	21/05/2008 21:00	SUR AL 2	(Pasajeros en crucero de turismo - Pasajeros en tránsito - 95 Un/Tn)	BELEM	ARRECIFE DE LANZAROTE
TOR ANGLIA	6.9	171.94	17492	DINAMARCA	CIA. TRASMEDITERRANEA, S.A.	21/05/2008 7:00	21/05/2008 15:00	RIBERA AL 3	(Carga y descarga - Plataformas general - 0)	SANTA CRUZ DE LA PALMA	CADIZ
FAYCAN	6.8	109.5	3984	ESPAÑA	HONSURESTE, S.L	21/05/2008 7:00	21/05/2008 12:00	ESTE AL 3	(Descarga - LAVAZAS - 0 m3)	PUERTO DEL ROSARIO (FUERTEVENTURA)	SALINETAS
SIGAS MATE	5.4	70.9	1887	MALTA	HONSURESTE, S.L	21/05/2008 7:00	22/05/2008 14:00	ZONA DE FONDEO 2	(Espera de atraque - M. HONDURA Y DUQUES ALBA - 1 Dias)	SALINETAS	ARRECIFE DE LANZAROTE
TRADER ARROW	5.2	77.88	1465	PANAMA	NARANJO Y CASTRO, S.L	21/05/2008 7:00	22/05/2008 1:00	ESTE AL 1	(CARGA GRANELES - CEMENTO GRANEL 2200 Un/Tn)	LA LUZ Y LAS PALMAS	LA LUZ Y LAS PALMAS
BENTAGO EXPRESS	3.7	96	6344	ESPAÑA	FRED OLSEN, S.A.	21/05/2008 7:30	21/05/2008 8:00	RIBERA AL 1 B	Embarque y desembarque - pasajeros y mercancías - 0	AGAETE (G.C.)	AGAETE (G.C.)
BENCOMO EXPRESS	3.7	96	6344	ESPAÑA	FRED OLSEN, S.A.	21/05/2008 9:00	21/05/2008 9:30	RIBERA AL 1 B	Embarque y desembarque - pasajeros y mercancías - 0	AGAETE (G.C.)	AGAETE (G.C.)
VOLCAN DE TIMANFAYA	5.3	142.45	17343	ESPAÑA	NAVIERA ARMAS, S.A.	21/05/2008 9:30	21/05/2008 12:00	ANAGA PANTALÁN RIBERA	(Embarque y desembarque - pasajeros y mercancías - 0)	LA LUZ Y LAS PALMAS	LA LUZ Y LAS PALMAS
FOCS TENERIFE	7.8	127.95	7150	ESPAÑA	AHLERS CONSIGNATARIA, S.A.	21/05/2008 10:00	22/05/2008 2:00	BUFADERO	(Carga y descarga - Contenedores - 222 Un/Tn)	ARRECIFE DE LANZAROTE	LA LUZ Y LAS PALMAS
DARYA RANI	11.6	185.74	28054	HONG KONG	ALBATROS T.S., S.L	21/05/2008 10:00	21/05/2008 18:00	ZONA DE FONDEO 2	Suministro - Fuel-oil - 90 Tr/Lt)	OWENDO	GHENT
MOUNT OLYMPUS	9	181.78	22515	CHIPRE	VAPORES SUARDIAZ SUR-ATLANTICO	21/05/2008 10:00	22/05/2008 4:00	HONDURAS D. ALBA	(Carga - F.C.C. - 8000 Tn/Lt)	LA LUZ Y LAS PALMAS	ALGECIRAS
BENTAGO EXPRESS	3.7	96	6344	ESPAÑA	FRED OLSEN, S.A.	21/05/2008 10:30	21/05/2008 11:00	RIBERA AL 1 B	Embarque y desembarque - pasajeros y mercancías - 0 UNID)	AGAETE (G.C.)	AGAETE (G.C.)
GRANOSA	9	277	97491	ISLAS MARSHALL	MILLER Y CIA. S.A.	21/05/2008 11:00	31/05/2008 12:00	ZONA DE FONDEO 2	(Embarque y desembarque - tripulantes - 0)	ALTA MAR (EXTRANJEROS)	BONNY - NIGERIA
BENCOMO EXPRESS	3.7	96	6344	ESPAÑA	FRED OLSEN, S.A.	21/05/2008 12:00	21/05/2008 14:00	RIBERA AL 1 B	Embarque y desembarque - pasajeros y mercancías - 0	AGAETE (G.C.)	AGAETE (G.C.)
DUTCH EMERALD	6	118	4870	PAÍSES BAJOS	MILLER Y CIA. S.A.	21/05/2008 12:00	22/05/2008 2:00	MUELLE DE HONDURA	(Descarga - MTBE - 4000 Tr/Lt)	ROTTERDAM	HUELVA
TRIO VEGA	5.75	70.8	1366	PANAMA	CONTENERFRUT, S.A.	21/05/2008 13:00	22/05/2008 23:00	AL 3 - DARS. PESCA	(Descarga graneles - ARENA - 3000 Un/Tn)	LAAYOUNE (EL AALUN)	LAAYOUNE (EL AALUN)
FAYCAN	6.8	109.5	3984	ESPAÑA	HONSURESTE, S.L	21/05/2008 13:00	21/05/2008 16:00	ZONA DE FONDEO 2	(Espera de atraque - M. HONDURA Y DUQUES ALBA - 1 Dias)	PUERTO DEL ROSARIO (FUERTEVENTURA)	SALINETAS
BENTAGO EXPRESS	3.7	96	6344	ESPAÑA	FRED OLSEN, S.A.	21/05/2008 15:00	21/05/2008 17:00	RIBERA AL 1 B	Embarque y desembarque - pasajeros y mercancías - 0	AGAETE (G.C.)	AGAETE (G.C.)
FAYCAN	6.8	109.5	3984	ESPAÑA	HONSURESTE, S.L	21/05/2008 17:00	22/05/2008 18:00	ESTE AL 3	(Espera de atraque - M. HONDURA Y DUQUES ALBA - 1 Dias)	PUERTO DEL ROSARIO (FUERTEVENTURA)	SALINETAS
GUANARTEME	6.1	96.61	2815	ESPAÑA	HONSURESTE, S.L	21/05/2008 17:00	22/05/2008 3:00	ZONA DE FONDEO 2	(Espera de atraque - M. HONDURA Y DUQUES ALBA - 1 Dias)	SALINETAS	ARRECIFE DE LANZAROTE
VOLCAN DE TIJARAFE	5.7	154.35	19976	ESPAÑA	NAVIERA ARMAS, S.A.	21/05/2008 17:30	21/05/2008 22:00	ANAGA PANTALÁN DIQUE	(Embarque y desembarque - pasajeros y mercancías - 0)	ARRECIFE DE LANZAROTE	HIERRO (EL HIERRO, LA ESTACA)
BENCOMO EXPRESS	3.7	96	6344	ESPAÑA	FRED OLSEN, S.A.	21/05/2008 18:00	21/05/2008 19:00	RIBERA AL 1 B	Embarque y desembarque - pasajeros y mercancías - 0	AGAETE (G.C.)	AGAETE (G.C.)
VOLCAN DE TIMANFAYA	5.3	142.45	17343	ESPAÑA	NAVIERA ARMAS, S.A.	21/05/2008 18:30	21/05/2008 20:00	ANAGA PANTALÁN RIBERA	(Embarque y desembarque - pasajeros y mercancías - 0)	LA LUZ Y LAS PALMAS	LA LUZ Y LAS PALMAS

# Los establecimientos turísticos de las Islas, a la cola del país en distintivos de calidad

► Sólo 82 negocios del sector disponían de la antigua norma Q al cierre de 2007, lo que sitúa a Canarias en el duodécimo puesto en este tipo de certificación.

■ J.R. HERNÁNDEZ, Tenerife

A pesar de la representatividad del turismo en el engranaje económico del Archipiélago, apenas 82 establecimientos de este sector ostentaban la certificación de calidad UNE 182000 (antigua Q), a finales del ejercicio 2007, según datos de la Asociación Canaria para la Calidad (ACC).

Esta circunstancia, coloca a las Islas a la cola del país en este tipo de distintivos, al ocupar el duodécimo puesto del ranking nacional, encabezado por Cataluña, con 299, Madrid (254) y Andalucía (244), mientras que en el global estatal son 2.119 los negocios que lucen este sello de excelencia.

No obstante, también es significativo que comunidades escasamente vinculadas a la industria turística superen considerablemente las cifras de Canarias, como es el caso del País Vasco, que acumula 213, e incluso Castilla León, con 113, Murcia (102), Aragón (97) y Asturias (96).

Igualmente, es representativo que Baleares, otra de las comunidades con gran tradición turística, únicamente disponga de 65 reconocimientos de esta clase. Aún así, con-

centra 51 apartamentos y hoteles con certificación UNE 182000, frente a los 34 existentes hoy en día en Canarias.

Precisamente, este es el apartado más ampliamente representado en el desglose de certificaciones en las Islas, al que le siguen las agencias de viajes, con 23; los alojamientos rurales (15); los servicios de restauración (7) y, por último, las oficinas de información turística, que cuentan con tres, dos de ámbito local y una supramunicipal.

## Oficinas de información

En comparación con el año anterior, apenas se contabilizan dos empresas o instituciones más con este distintivo. A su vez, mientras resulta destacable la incorporación a este sistema de las oficinas de información turística, ninguna playa, campo de golf, palacio de congresos, autocar de turismo o espacio natural protegido de las Islas ha accedido todavía a esta enseña de calidad.

Además, al contrastar los datos con los de 2006, resalta la entrada de dos agencias de viajes más, pero, fundamentalmente, la reducción de hoteles y apartamentos turísticos,

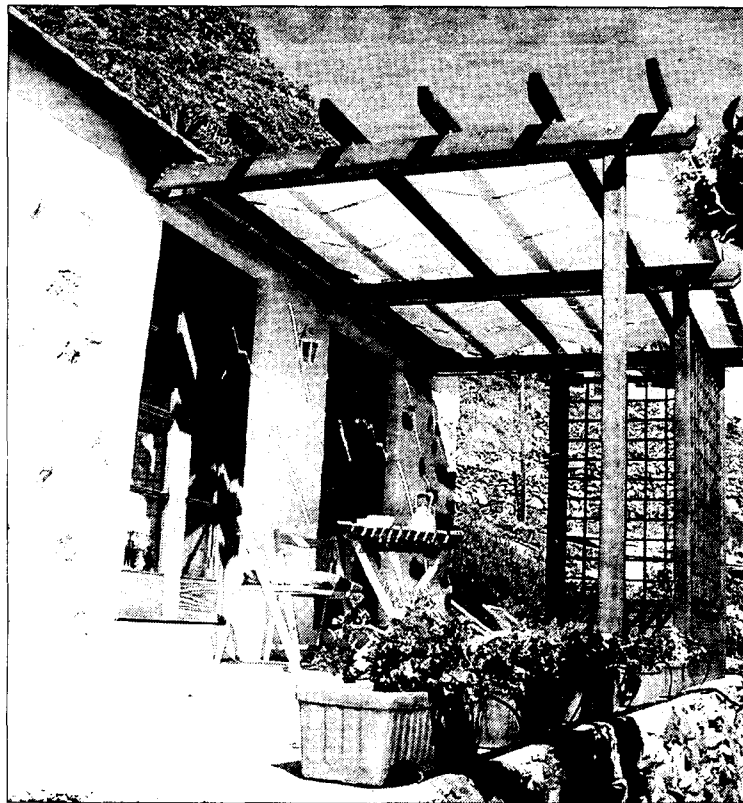

Una quincena de alojamientos rurales del Archipiélago cuentan en la actualidad con este reconocimiento. / M. EXPÓSITO

que pierden dos establecimientos, y los servicios de restauración, que también disponen de uno menos.

Al respecto, el presidente de la Asociación Canaria para la Calidad, Alexis Robles, precisa que "cualquier empresa que se someta a un sistema de certificación de calidad es objeto de una auditoria periódicamente".

En concreto, puntualiza que, en el caso de la norma UNE 182000, el seguimiento es anual. Sin embargo, explica que la salida de algunas entidades "puede deberse a que no cumple con los requisitos exigidos, o bien porque decida desistir voluntariamente, al entender que no le resulta interesante o no poder asumir el coste que le acarrea mantener un sistema de calidad".

Así, aunque lo habitual es que el

que apueste por estas acreditaciones permanezca dentro del sistema, "se dan algunos casos en los que lo abandonan erróneamente, ya que, si está bien implantado, da unos resultados muy positivos". De hecho, recalca que "está demostrado con datos objetivos que aquellas empresas que se lo toman en serio ganan dinero con ello". A su juicio, el problema surge cuando "se llega a la certificación de calidad por la vía de la subvención y no por convencimiento, por lo que, cuando dejan de recibir ayudas por este concepto, optan por salir de él", apostilla.

De esta manera, "lo ideal es que lo vean como una estrategia de empresa". Es más, insiste en que "la mayoría de las compañías que acceden a estos sistemas por este motivo, ni lo abandonan, ni les

supone una carga, sino que, al contrario, le sacan gran rentabilidad económica".

Por otro lado, excepcionalmente, la picaresca de algún empresario lo ha llevado a conservar en sus reclamos publicitarios el sello de calidad después de haber salido del sistema, "una práctica que hemos identificado en ocasiones puntuales en las Islas", ante lo que, según aclara, "únicamente podemos informar a las correspondientes entidades de certificación, que es a quienes compete dicha labor de control".

## Preocupación

Respecto a la escasa presencia de entidades turísticas con certificaciones de calidad en Canarias, considera que "es preocupante que un sector clave para nuestra economía como éste no esté apostando decididamente por los sistemas de calidad". Ante este panorama, Robles afirma que comunidades como "Baleares y Canarias han disfrutado de un liderazgo que se explica por la inercia de un sector hasta ahora altamente competitivo pero por criterios exclusivamente de mercado y no de calidad".

Sobre este apartado, matiza que "la calidad no es algo que den las estrellas de un hotel o una serie de equipamientos, sino que debe enfocarse a la calidad del servicio que se presta al usuario".

La ACC entiende que, "aunque ya se han dado algunos pasos importantes, las administraciones deben impulsar más políticas para que el tejido empresarial local asuma estos nuevos modelos de gestión". En cuanto a las perspectivas para este año y el próximo, Robles asevera que "son especialmente elevadas, ya que se espera la incorporación a estos sistemas de numerosas entidades", pero alega que "de lo que se trata es que sean sistemas estables y que se consoliden en el tiempo".

## SEMINARIO

### CajaCanarias aborda las claves de las franquicias

■ EL DÍA, S/C de Tenerife

CajaCanarias, a través de su Servicio de Apoyo Empresarial, organiza un seminario en el que se abordarán las claves del sistema de franquicia. Esta acción formativa tendrá lugar hoy y mañana en el hotel NH Tenerife de Santa Cruz.

El principal objetivo de este encuentro es analizar la forma de llevar a la práctica esta fórmula de distribución comercial, reflexionando sobre sus ventajas e inconvenientes, la creación de una cadena de franquicias o cómo entrar a formar parte de una de ellas.

### Destinatarios

La iniciativa, que se desarrollará en horario de 17:00 a 20:00 horas, está dirigida, sobre todo, a empresarios del sector comercio, directivos, gerentes y responsables de marketing, así como a los emprendedores.

## EL PUERTO ES LO PRIMERO

● Relación de solicitudes autorizadas por la Autoridad Portuaria desde 26-05-08 00:00h hasta 26-05-08 23:59h

Nombre	Capacidad	País	Compañía	Fecha	Operación	Destino	Origen				
VOLCAN DE TAUCE	5.3	120	9807	ESPAÑA	NAVIERA ARMAS, S.A.	26/05/2008 7:00	26/05/2008 18:00	ANAGA PANTALÁN DIQUE	(Embarque y desembarque - pasajeros y mercancías - 0)	HIERRO (EL HIERRO, LA ESTACA)	HIERRO (EL HIERRO, LA ESTACA)
BENTAGO EXPRESS	3.7	96	6344	ESPAÑA	FRED OLSEN, S.A.	26/05/2008 7:30	26/05/2008 8:00	RIBERA AL 1 B	Embarque y desembarque - pasajeros y mercancías - 0	AGAETE (G.C.)	AGAETE (G.C.)
ANETTE THERESA	7	127.2	8450	REINO UNIDO	BAM ALFASHIP	26/05/2008 8:00	26/05/2008 23:00	ZONA DE FONDEO 2	Suministro - Fuel-oil - 250 Tn/Lt	MACEO	GHEENT
TRIO VEGA	5.75	70.8	1386	PANAMA	CONTENERFRUT, S.A.	26/05/2008 8:00	27/05/2008 17:00	AL 3 - DARS PESCA	(Descarga graneles - ARENA - 2300 Un/Tn)	LAAYOUNE (EL AAILUN)	LAAYOUNE (EL AAILUN)
SUPER-FAST LEVANTE	6.81	158	17505	ESPAÑA	CIA. TRASMEDITERRANEA, S.A.	26/05/2008 8:00	27/05/2008 17:00	RIBERA AL 3	(Carga y descarga - Plataformas general - 0)	LA LUZ Y LAS PALMAS	TANGIER
BENCOMO EXPRESS	3.7	96	6344	ESPAÑA	FRED OLSEN, S.A.	26/05/2008 9:00	26/05/2008 9:30	RIBERA AL 1 B	Embarque y desembarque - pasajeros y mercancías - 0	AGAETE (G.C.)	AGAETE (G.C.)
SUPER-FAST ANDALUCIA	7.7	185	26188	ESPAÑA	CIA. TRASMEDITERRANEA, S.A.	26/05/2008 9:00	26/05/2008 14:00	RIBERA AL 2	(Carga y descarga - Plataformas general - 0)	ARRICIFE DE LANZAROTE	LA LUZ Y LAS PALMAS
BENTAGO EXPRESS	3.7	96	6344	ESPAÑA	FRED OLSEN, S.A.	26/05/2008 10:30	26/05/2008 11:00	RIBERA AL 1 B	Embarque y desembarque - pasajeros y mercancías - 0	AGAETE (G.C.)	AGAETE (G.C.)
VOLCAN DE TIMANFAYA	5.7	142.45	17343	ESPAÑA	NAVIERA ARMAS, S.A.	26/05/2008 10:30	26/05/2008 12:00	ANAGA PANTALÁN RIBERA	(Embarque y desembarque - pasajeros y mercancías - 0)	LA LUZ Y LAS PALMAS	LA LUZ Y LAS PALMAS
BENCOMO EXPRESS	3.7	96	6344	ESPAÑA	FRED OLSEN, S.A.	26/05/2008 12:00	26/05/2008 14:00	RIBERA AL 1 B	Embarque y desembarque - pasajeros y mercancías - 0	AGAETE (G.C.)	AGAETE (G.C.)
ROMO MAERSK	9.8	171.2	22181	DINAMARCA	BERGE MARITIMA S.L.	26/05/2008 12:00	26/05/2008 21:00	ZONA DE FONDEO 2	(Espera de atraque - M. HONDURA Y DUQUES)	WILHELMSHAVEN	ALTA MAR (EXTRANJEROS)
BENTAGO EXPRESS	3.7	96	6344	ESPAÑA	FRED OLSEN, S.A.	26/05/2008 15:00	26/05/2008 17:00	RIBERA AL 1 B	Embarque y desembarque - pasajeros y mercancías - 0	AGAETE (G.C.)	AGAETE (G.C.)
BENCOMO EXPRESS	3.7	96	6344	ESPAÑA	FRED OLSEN, S.A.	26/05/2008 18:00	26/05/2008 19:00	RIBERA AL 1 B	Embarque y desembarque - pasajeros y mercancías - 0	AGAETE (G.C.)	AGAETE (G.C.)
FAYCAN	6.8	109.5	3984	ESPAÑA	HONSURESTE, S.L.	26/05/2008 18:00	27/05/2008 22:00	ZONA DE FONDEO 2	(Espera de atraque - M. HONDURA Y DUQUES)	ARRICIFE DE LANZAROTE	ARRICIFE DE LANZAROTE
NARCEA	6.1	89.9	2995	PANAMA	HONSURESTE, S.L.	26/05/2008 18:00	27/05/2008 8:00	MUELLE DE HONDURA	(Carga - ATK - 1604 Tn/Lt), (Carga - GAS-OIL - 1549 Tn/Lt), (Carga - GASOLINA - 919 Tn/Lt)	SALINETAS	ARRICIFE DE LANZAROTE
SICHEM PEACE	7.8	112	5451	SINGAPUR	HONSURESTE, S.L.	26/05/2008 18:00	26/05/2008 23:00	ZONA DE FONDEO 2	Suministro - Fuel-oil - 250 Tn/Lt, (Suministro - Gas-oil - 80 Tn/Lt)	KOKO	ALTA MAR (EXTRANJEROS)
VOLCAN DE TIMANFAYA	5.7	142.45	17343	ESPAÑA	NAVIERA ARMAS, S.A.	26/05/2008 18:30	26/05/2008 20:00	ANAGA PANTALÁN RIBERA	(Embarque y desembarque - pasajeros y mercancías - 0)	LA LUZ Y LAS PALMAS	LA LUZ Y LAS PALMAS
BENTAGO EXPRESS	3.7	96	6344	ESPAÑA	FRED OLSEN, S.A.	26/05/2008 20:00	26/05/2008 20:30	RIBERA AL 1 B	Embarque y desembarque - pasajeros y mercancías - 0	AGAETE (G.C.)	AGAETE (G.C.)
ELISA B	10.1	177.02	16386	ESPAÑA	CORY HERMANOS, S.A.	26/05/2008 20:00	27/05/2008 14:00	BUFADERO	(Carga y descarga - Contenedores - 340 Un/Tn)	ALICANTE	LA LUZ Y LAS PALMAS
BENCOMO EXPRESS	3.7	96	6344	ESPAÑA	FRED OLSEN, S.A.	26/05/2008 21:30	27/05/2008 8:29	RIBERA AL 1 B	Embarque y desembarque - pasajeros y mercancías - 0	AGAETE (G.C.)	AGAETE (G.C.)
ROMO MAERSK	9.8	171.2	22181	DINAMARCA	BERGE MARITIMA S.L.	26/05/2008 21:30	26/05/2008 21:00	HONDURAS D. ALBA	(Descarga - FUEL OIL - 33000 Tn/Lt)	WILHELMSHAVEN	ALTA MAR (EXTRANJEROS)
SIGAS MATE	5.4	70.8	1687	MALTA	HONSURESTE, S.L.	26/05/2008 22:00	27/05/2008 10:00	MUELLE DE HONDURA	(Carga - GAS NATURAL - 850 Tn/Lt)	SALINETAS	ARRICIFE DE LANZAROTE





# Los productores pactan los estatutos del consejo único de Vinos de Tenerife

► El reglamento interno acordado por viticultores y bodegueros da más peso a las comarcas que cuentan con mayor volumen de vino certificado y más viñas. El Gobierno canario estima que la futura denominación única Vinos de Tenerife podría estar lista en tres meses, tras el visto bueno de los cinco consejos actuales.

## EL DÍA, S/C de Tenerife

El grupo de trabajo constituido para la elaboración del reglamento del Consejo Regulador Único de Vinos de Tenerife ha aprobado, por unanimidad, los estatutos del Consejo Regulador Único de la denominación de origen Vinos de Tenerife, según una nota de la Consejería de Agricultura, Ganadería, Pesca y Alimentación remitida ayer a los medios informativos.

El diálogo y el consenso que han presidido las reuniones desde su inicio han dado lugar a un texto que registra cesiones de todas las partes en pro del objetivo común de producir y vender más vino de calidad, destacó la Consejería.

Para el director del Instituto Canario de Calidad Agroalimentaria (ICCA), Guillermo Díaz Guerra, con este paso la denominación única podría entrar en funcionamiento en tres meses.

La mesa de trabajo, formada por portavoces de la actividad vitivinícola tinerfeña, acordó que los consejos reguladores que cuenten con mayor volumen de vino certificado y más viñas tengan mayor protagonismo en el futuro ente.

Con ello, las actuales denominaciones de origen no pierden protagonismo, sino que pasan a integrarse en el Consejo Regulador Único. Éste mantendrá en su régimen de funcionamiento la repre-



La mesa de trabajo de los productores, que elaboró la norma con el visto bueno del director del ICCA, Guillermo Díaz Guerra, y el consejero insular José Joaquín Bethencourt (segundo y tercero por la izquierda)./ CEDIDA

sentación de las cinco comarcas vitivinícolas en que se divide la Isla, así como la participación paritaria de viticultores y bodegueros.

Los cinco consejos reguladores ya tienen en su poder el proyecto, que deben someter a la aprobación de sus respectivos plenos. Se espera que en septiembre ya se hayan pronunciado y, con el voto favorable, proceder a la constitu-

ción del Consejo Regulador Único. El Cabildo de Tenerife, también presente en la reunión, ofreció como sede de este órgano las instalaciones de la Casa del Vino, en la comarca de Tacoronte Acentejo.

Además, Díaz Guerra manifestó que la decisión final, como hasta ahora, corresponderá a los productores. "Entendemos que no debe darse ni un paso atrás, puesto

que esta unión, respetuosa con las características de cada comarca, es imprescindible para el futuro de la vitivinicultura tinerfeña", indicó. El director del ICCA declaró que, después de 15 años de trabajo, ya existe un texto definitivo y un acuerdo de todas las partes, y agradeció la predisposición al diálogo y el consenso de los consejos y la voluntad de los viticultores.

## TARIFA ELÉCTRICA

Industria propone una subida media de la luz del 5,6% desde el 1 de julio

EL DÍA/AGS., Tfe./Madrid

La normativa de tarifas elaborada por el Ministerio de Industria propone una subida media del recibo de la luz en el tercer trimestre del 5,6%, y fija en 25 kilovatios (KW) por bimestre el consumo gratuito del que disfrutarán los consumidores, según fuentes de la industria energética.

Los expertos dan por hecho que el Gobierno autorizará este incremento del recibo de la luz en el Consejo de Ministros convocado para el día 27. Para los consumidores acogidos a la tarifa 1.0, la que tienen los clientes con una potencia contratada inferior a 1 KW (unos 270.000), será del 5%.

La electricidad subirá un 4,6% para las cinco plantas industriales con un gran consumo, que ahora disfrutan de la tarifa G4. A partir del próximo julio desaparecen las tarifas reguladas de alta tensión a las que se pueden acoger los clientes industriales, excepto la G4, que se mantendrá hasta 2009.

La normativa elaborada por el Ministerio incluye también las características de la nueva tarifa social anunciada hace dos semanas por el titular del departamento, Miguel Sebastián, en el Congreso de los Diputados.

## Potencia contratada

Según explicaron las fuentes citadas, para disfrutar de este tipo de tarifa será preciso solicitarla, tener una potencia contratada inferior a 3 KW en la vivienda considerada primera residencia y contar con interruptor de control de potencia (ICP), mecanismo que hace que se corte la luz si el consumidor supera el límite de potencia contratada.

Los que tengan tarifa social no pagarán la potencia contratada, según dijo el titular de Industria en el Congreso.

Asimismo, el borrador de la nueva normativa incluye el mínimo de consumo exento de pago anunciado por Sebastián, que el Ministerio ha fijado en 150 KW anuales, 25 KW cada dos meses, periodo habitual de facturación de la luz.

La propuesta de Industria incluye un mecanismo para penalizar el incumplimiento del plan de instalación de ICP, que consistirá en obligar al consumidor a cambiar de grupo tarifario y a elevar el tope de la potencia que tenga contratada.

Las eléctricas valoraron el esfuerzo del Gobierno por comenzar a repercutir los costes en el recibo de la luz, pero consideraron "insuficiente" la subida del 5,6%, a la vista de que el precio del crudo ronda ya los 140 dólares por barril, subrayaron fuentes empresariales.

Esta subida se suma a la del 3,3% que entró en vigor en enero, por lo que el incremento medio en lo que va de año se eleva al 8,9%. Industria decidió congelar las tarifas en el segundo trimestre.

## EL PUERTO ES LO PRIMERO

Relación de solicitudes autorizadas por la Autoridad Portuaria desde 17-06-08 00:00h hasta 17-06-08 23:59h

OPDR	D	W	T	PAIS	AGENCIA	FECHA	HORA	PUERTO	DESCRIPCION	PUERTO DESTINO	OTRO DESTINO
OPDR CADIZ	7.3	127.95	7150	ESPAÑA	AHLERS CONSIGNATARIA, S.A.	17/06/2008	0:30	BUFADERO	.(Carga y descarga - Contenedores - 299 Uni/Tn)	FUNCHAL, MADEIRA	LA LUZ Y LAS PALMAS
VOLCAN DE TIJARAFE	5.8	154.35	19976	ESPAÑA	NAVIERA ARMAS, S.A.	17/06/2008	7:00	ANAGA PANTALÁN RIBERA	.(Embarque y desembarque - pasajeros y mercancías - 0)	FUNCHAL, MADEIRA	LA LUZ Y LAS PALMAS
BENTAGO EXPRESS	3.7	96	6344	ESPAÑA	FRED OLSEN, S.A.	17/06/2008	7:30	RIBERA AL 1 B	Embarque y desembarque - pasajeros y mercancías - 0	AGAETE (G.C.)	AGAETE (G.C.)
BENCOMO EXPRESS	3.7	96	6344	ESPAÑA	FRED OLSEN, S.A.	17/06/2008	9:00	RIBERA AL 1 B	Embarque y desembarque - pasajeros y mercancías - 0	AGAETE (G.C.)	AGAETE (G.C.)
VOLCAN DE TIMANFAYA	5.7	142.45	17343	ESPAÑA	NAVIERA ARMAS, S.A.	17/06/2008	10:00	ANAGA PANTALÁN RIBERA	.(Embarque y desembarque - pasajeros y mercancías - 0)	LA LUZ Y LAS PALMAS	LA LUZ Y LAS PALMAS
BENTAGO EXPRESS	3.7	96	6344	ESPAÑA	FRED OLSEN, S.A.	17/06/2008	10:30	RIBERA AL 1 B	Embarque y desembarque - pasajeros y mercancías - 0	AGAETE (G.C.)	AGAETE (G.C.)
MENCEY	7	103.15	4599	ESPAÑA	HONSURESTE, S.L.	17/06/2008	11:00	ZONA DE FONDEO 2	.(Espera de atraque - M. HONDURA Y DUQUES ALBA - 1 Días)	PUERTO DEL ROSARIO (FUERTEVENTURA)	SALINETAS
BENCOMO EXPRESS	3.7	96	6344	ESPAÑA	FRED OLSEN, S.A.	17/06/2008	12:00	RIBERA AL 1 B	Embarque y desembarque - pasajeros y mercancías - 0	AGAETE (G.C.)	AGAETE (G.C.)
CUEVASANTA B	8.8	186.01	20799	ESPAÑA	CORY HERMANOS, S.A.	17/06/2008	13:00	BUFADERO	Cargar / descarga contenedores 250und	VALENCIA	LA LUZ Y LAS PALMAS
MENCEY	7	103.15	4599	ESPAÑA	HONSURESTE, S.L.	17/06/2008	14:00	HONDURAS D. ALBA	.(Carga - ASFALTO - 325 Tn/Lt),(Carga - FUEL OIL 1800 Tn/Lt),(Carga - GAS-OIL - 1849 Tn/Lt),(Carga GASOLINA - 2321 Tn/Lt)	PUERTO DEL ROSARIO (FUERTEVENTURA)	SALINETAS
VOLCAN DE TIJARAFE	5.8	154.35	19976	ESPAÑA	NAVIERA ARMAS, S.A.	17/06/2008	14:30	ANAGA PANTALÁN RIBERA	.(Embarque y desembarque - pasajeros y mercancías - 0)	LA LUZ Y LAS PALMAS	LA LUZ Y LAS PALMAS
BENTAGO EXPRESS	3.7	96	6344	ESPAÑA	FRED OLSEN, S.A.	17/06/2008	15:00	RIBERA AL 1 B	.(Utilización de rampas - Mecánica - 0 Horas),(Embarque y desembarque - pasajeros y mercancías - 0 UNID)	AGAETE (G.C.)	AGAETE (G.C.)
PRINCESS ITA	6.3	94.31	1599	PANAMA	A. PEREZ Y CIA, S.L.	17/06/2008	17:00	LLANOS DL-3	.(Carga y descarga - CHATARRA - 1500 Und/Tn)	LA LUZ Y LAS PALMAS	BARCELONA
VOLCAN DE TAUCE	5.8	120	9807	ESPAÑA	NAVIERA ARMAS, S.A.	17/06/2008	17:00	ANAGA PANTALÁN DIQUE	.(Embarque y desembarque - pasajeros y mercancías - 0)	SANTA CRUZ DE LA PALMA	ARRECIFE DE LANZAROTE
MAKSIM STAROSTIN	6.6	120.47	7765	FEDERACION RUSA	ALBATROS T.S., S.L.	17/06/2008	17:00	ESTE AL 2	.(Carga - MERCANCIAS GENERAL - 0 Uni/Tn)	KILLYBEGS	NOUADHIBOU
BENCOMO EXPRESS	3.7	96	6344	ESPAÑA	FRED OLSEN, S.A.	17/06/2008	18:00	RIBERA AL 1 B	Embarque y desembarque - pasajeros y mercancías - 0	AGAETE (G.C.)	AGAETE (G.C.)
ANNA-ELISABETH	12.53	189.9	30811	MALTA	EMILIO VIZCAINO, S.L.	17/06/2008	18:00	ZONA DE FONDEO 2	Suministro - Fuel-oil - 200 Tn/Lt)	RICHARDS BAY	LONDONDERRY
VOLCAN DE TIMANFAYA	5.7	142.45	17343	ESPAÑA	NAVIERA ARMAS, S.A.	17/06/2008	18:30	ANAGA PANTALÁN RIBERA	Embarque y desembarque - pasajeros y mercancías - 0	LA LUZ Y LAS PALMAS	LA LUZ Y LAS PALMAS
DARIA	11.5	188	25190	CHIPRE	BAM ALFASHIP	17/06/2008	19:00	ZONA DE FONDEO 2	Suministro - Fuel-oil - 200 Tn/Lt)	ROSARIO	ROTTERDAM
BENTAGO EXPRESS	3.7	96	6344	ESPAÑA	FRED OLSEN, S.A.	17/06/2008	20:00	RIBERA AL 1 B	Embarque y desembarque - pasajeros y mercancías - 0	AGAETE (G.C.)	AGAETE (G.C.)
GUANARTEME	5	96.61	2815	ESPAÑA	HONSURESTE, S.L.	17/06/2008	20:00	ZONA DE FONDEO 2	.(Espera de atraque - DIQUE DEL ESTE - 1 Días)	SALINETAS	SALINETAS
SEA CHARM	12.76	224.37	35690	CHIPRE	ALBATROS T.S., S.L.	17/06/2008	21:00	ZONA DE FONDEO 2	Suministro - Fuel-oil - 200 Tn/Lt)	PORT KAMSAR	STADE
BENCOMO EXPRESS	3.7	96	6344	ESPAÑA	FRED OLSEN, S.A.	17/06/2008	21:30	RIBERA AL 1 B	Embarque y desembarque - pasajeros y mercancías - 0	AGAETE (G.C.)	AGAETE (G.C.)
VOLCAN DE TIJARAFE	5.8	154.35	19976	ESPAÑA	NAVIERA ARMAS, S.A.	17/06/2008	22:30	ANAGA PANTALÁN RIBERA	.(Embarque y desembarque - pasajeros y mercancías - 0)	LA LUZ Y LAS PALMAS	LA LUZ Y LAS PALMAS
GUANARTEME	5	96.61	2815	ESPAÑA	HONSURESTE, S.L.	17/06/2008	23:00	ESTE AL 2	.(Carga - FUEL OIL - 4000 Tn/Lt)	SALINETAS	SALINETAS
TRIO VEGA	5.75	70.8	1366	PANAMA	CONTENERFRUT, S.A.	17/06/2008	23:30	AL 3 - DARS. PESCA	.(Descarga graneles - ARENA - 2300 Uni/Tn)	LAAYOUNE (EL AAJUN)	LAAYOUNE (EL AAJUN)

# CajaCanarias crea un innovador centro comercial de lujo a través de internet

► La entidad de ahorro lanza "Compra en Caja", un avanzado punto de encuentro virtual para la comodidad de comercios y compradores, en el que se puede acceder a una importante y competitiva gama de productos. CajaCanarias garantiza la seguridad en los pagos de más de 200 artículos selectos y en constante renovación.

## ■ EL DÍA, S/C de Tenerife

La Caja General de Ahorros de Canarias (CajaCanarias) ha diseñado un nuevo centro comercial a través de su portal de internet [www.cajacanarias.es](http://www.cajacanarias.es), en el que sus clientes podrán acceder a una importante y competitiva oferta de productos de alta gama sin tener que desplazarse para efectuar su compra.

"Compra en Caja" constituye un canal innovador, porque permite al cliente financiar "on line" el producto que desea adquirir, simplemente utilizando sus claves de usuario del servicio de banca electrónica de CajaCanarias, La Caja en Casa. Además, en su proceso de compra, el cliente cuenta en todo momento con la seguridad que aporta esta plataforma de pago y la garantía de devolución, en caso de que el artículo adquirido no cumpla sus expectativas.

Desde este centro comercial virtual se ofertan más de 200 artículos selectos que se renuevan constantemente. Se pueden encontrar desde artículos de joyería, hogar, electrodomésticos, informática, sonido y fotografía, hasta automoción, viajes, telefonía, ocio y deportes, siempre a precios muy atractivos para los clientes.

Comprar a través de este nuevo canal es muy sencillo. Sólo se precisan dos pasos para completar el proceso: elegir el producto que se desea adquirir, atendiendo a todas sus especificidades, y confirmar la forma de pago que se prefiera, bien con cualquiera de las tarjetas de crédito de CajaCanarias, u optando

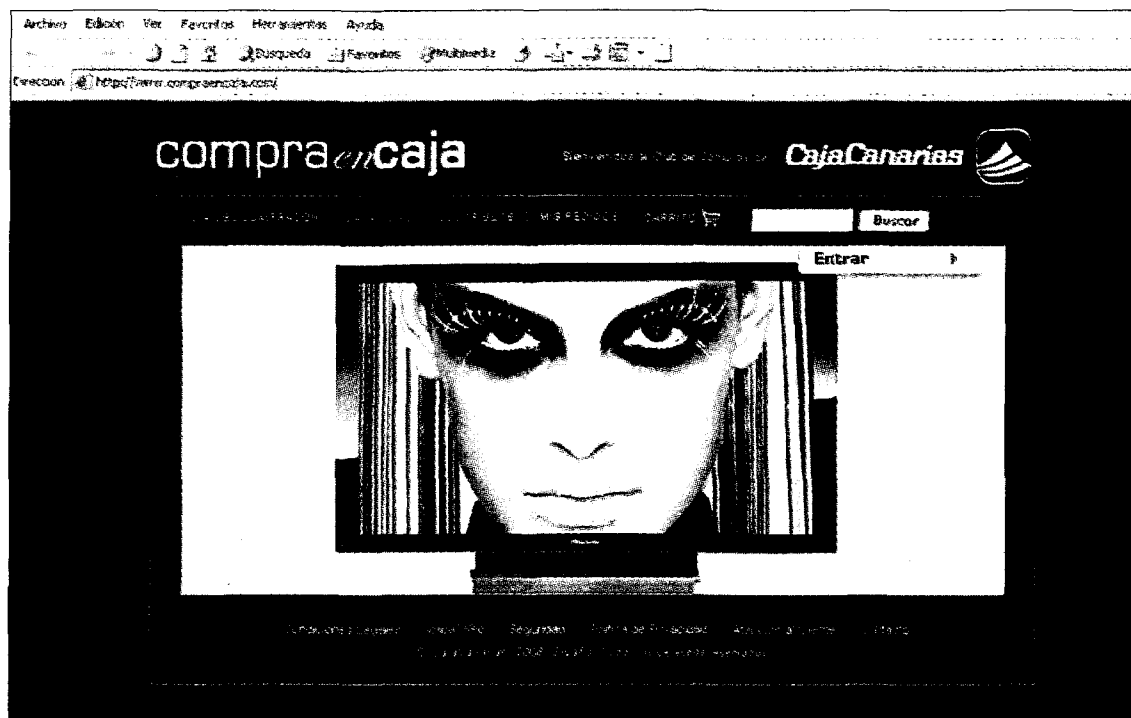

La oferta disponible se ilustra mediante una imagen detallada y las características de cada uno de los artículos, su precio, las opciones de pago que se pueden elegir y el detalle del proveedor: toda la información disponible. / CEDIDA

por la financiación "on line", que confirmará su adquisición a través de correo electrónico en un breve espacio de tiempo.

Los artículos serán entregados a domicilio en el plazo de una semana para Tenerife y Gran Canaria, y 15 días para el resto de las islas. El precio final de los mismos incluye también los costes de transporte y los impuestos, por lo que el cliente no soportará ningún gasto adicional. Todos los productos se entregan con su garantía e instrucciones de uso.

Para garantizar la plena satisfacción de los clientes, los artículos adquiridos a través de este club de compras pueden ser devueltos por el cliente si no está conforme con su elección en el plazo de siete días desde la recepción del pedido.

"Compra en Caja" aúna una amplia gama de productos. En la joyería, los internautas accederán a artículos de lujo a un precio muy competitivo. La sección de hogar abarca desde accesorios de cocina hasta cámaras de seguridad, cabinas de hidromasaje, herramientas

y mobiliario para su jardín o paneles solares domésticos.

En los apartados de electrodomésticos, informática, sonido, fotografía y televisión, el cliente encontrará artículos con las máximas prestaciones, y podrá conocer la oferta en automoción o contratar su paquete vacacional.

Para saber de ofertas y nuevos productos, el comprador tiene la opción de darse de alta en el servicio de suscripciones y ser el primero en acceder a todas las novedades de "Compra en Caja".

## ARCHIPIÉLAGO

### Aumentan las acciones contra las ventas ilegales de fruta y verdura

#### ■ EL DÍA, S/C de Tenerife

El Instituto Canario de Calidad Agroalimentaria (ICCA) y la Dirección General de Agricultura del Gobierno autónomo informaron ayer de que están realizando actuaciones encaminadas a detectar y sancionar la entrada y comercialización de frutas frescas y hortalizas clandestinas, que tienen prohibida su comercialización en el Archipiélago, en aplicación de la Ley de Sanidad Vegetal.

Esta norma tiene entre sus objetivos la protección de los productos vegetales de los daños ocasionados por las plagas. La principal medida de protección es impedir la introducción en las Islas de productos que supongan un riesgo de propagación de estas epidemias y, en caso de que hayan pasado la frontera, la inspección y el control de la comercialización, recordó la Consejería autonómica de Agricultura en un comunicado.

Introducir productos clandestinos puede crear graves perjuicios a la agricultura, subrayó el departamento que dirige Pilar Merino. Éste citó el ejemplo de los productores de aguacates de la provincia tinerfeña, principalmente de Tenerife y La Palma, que han manifestado que la introducción y propagación de la plaga conocida como "araña de cristal" ha producido mermas de hasta un 80% en la anterior campaña.

#### Controles adicionales

También el consumidor se ve perjudicado con esta práctica, que supone un fraude en cuanto a la identificación del origen y la calidad de estos productos clandestinos. Por ello, el ICCA, organismo adscrito a la consejería que cuyas competencias se encuentra la de aplicar la normativa europea, estatal y autonómica en materia de calidad agroalimentaria y velar por su cumplimiento, "está actuando decididamente en la detección y sanción de las empresas que realizan estas prácticas", se subrayó en la nota.

Las actuaciones que acomete consisten en la inspección de los establecimientos en todas las fases de la comercialización, desde el envasado y la distribución hasta la venta minorista y la toma de muestras para el control de residuos de plaguicidas, ante las que tiene previstas medidas de intervención y sanción, conforme a lo dispuesto en la legislación.

Además, el ICCA, en colaboración con productores y comercializadores, está estudiando medidas adicionales que permitan un control más eficaz de este fenómeno, tales como la implantación de un registro de los agricultores locales o la obligación de estar en posesión de "documentos de acompañamiento" que contribuyan, a su vez, a agilizar las labores de seguimiento e identificación de la producción.

## EL PUERTO ES LO PRIMERO

● Relación de solicitudes autorizadas por la Autoridad Portuaria desde 22-06-08 00:00h hasta 22-06-08 23:59h

Buque	Cal.	Esloza	T.R.B.	Bandera	Consignatario	F. Llegada	F. Salida	Muelle	Operación	P. Origen	P. Destino
VOLCAN DE TABURIENTE	5.3	130.43	12885	ESPAÑA	NAVIERA ARMAS, S.A.	21/06/2008 20:00	22/06/2008 5:00	ANAGA PANTALÁN DIQUE	Suministro - Fuel-oil - 250000 Tn/Lt	LOS CRISTIANOS (TENERIFE)	LOS CRISTIANOS (TENERIFE)
BENCOMO EXPRESS	3.7	96	6344	ESPAÑA	FRED OLSEN, S.A.	21/06/2008 21:30	22/06/2008 6:29	RIBERA AL 1 B	Embarque y desembarque - pasajeros y mercancías - 0	AGAETE (G.C.)	AGAETE (G.C.)
VOLCAN DE TAMASITE	5.3	139.2	17343	ESPAÑA	NAVIERA ARMAS, S.A.	22/06/2008 1:00	22/06/2008 8:00	ANAGA PANTALÁN RIBERA	Embarque y desembarque - pasajeros y mercancías - 0	LA LUZ Y LAS PALMAS	LA LUZ Y LAS PALMAS
WISBY BARBADOS	6.07	101.52	4094	SUECIA	ALBATROS T.S., S.L.	22/06/2008 2:00	22/06/2008 18:00	MUELLE DE HONDURA	.(Carga - GAS-OIL - 4000 Tn/Lt)	DAKHLA	LAAYOUNE (EL AAIJUN)
BENTAGO EXPRESS	3.7	96	6344	ESPAÑA	FRED OLSEN, S.A.	22/06/2008 9:00	22/06/2008 9:30	RIBERA AL 1 B	Embarque y desembarque - pasajeros y mercancías - 0	AGAETE (G.C.)	AGAETE (G.C.)
BENCOMO EXPRESS	3.7	96	6344	ESPAÑA	FRED OLSEN, S.A.	22/06/2008 10:30	22/06/2008 14:00	RIBERA AL 1 B	Embarque y desembarque - pasajeros y mercancías - 0	AGAETE (G.C.)	AGAETE (G.C.)
VOLCAN DE TAMASITE	5.3	139.2	17343	ESPAÑA	NAVIERA ARMAS, S.A.	22/06/2008 10:30	22/06/2008 12:00	ANAGA PANTALÁN RIBERA	Embarque y desembarque - pasajeros y mercancías - 0	LA LUZ Y LAS PALMAS	LA LUZ Y LAS PALMAS
TRIO VEGA	5.75	70.8	1366	PANAMA	CONTENERFRUT, S.A.	22/06/2008 13:00	23/06/2008 23:00	AL 3 - DARS. PESCA	.(Descarga graneles - ARENA - 2200 Uni/Tn)	LAAYOUNE (EL AAIJUN)	LAAYOUNE (EL AAIJUN)
BENTAGO EXPRESS	3.7	96	6344	ESPAÑA	FRED OLSEN, S.A.	22/06/2008 15:00	22/06/2008 17:00	RIBERA AL 1 B	Embarque y desembarque - pasajeros y mercancías - 0	AGAETE (G.C.)	AGAETE (G.C.)
BENCOMO EXPRESS	3.7	96	6344	ESPAÑA	FRED OLSEN, S.A.	22/06/2008 18:00	22/06/2008 19:00	RIBERA AL 1 B	Embarque y desembarque - pasajeros y mercancías - 0	AGAETE (G.C.)	AGAETE (G.C.)
RUILOBA	7.4	159.8	13992	ESPAÑA	CANARSHIP S.L.	22/06/2008 18:00	23/06/2008 3:00	CONTENEDORES	.(Carga y descarga - Contenedores - 250)	VIGO	LA LUZ Y LAS PALMAS
VOLCAN DE TIMANFAYA	5.3	142.45	17343	ESPAÑA	NAVIERA ARMAS, S.A.	22/06/2008 18:30	22/06/2008 20:00	ANAGA PANTALÁN RIBERA	Embarque y desembarque - pasajeros y mercancías - 0	LA LUZ Y LAS PALMAS	LA LUZ Y LAS PALMAS
BENTAGO EXPRESS	3.7	96	6344	ESPAÑA	FRED OLSEN, S.A.	22/06/2008 20:00	22/06/2008 20:30	RIBERA AL 1 B	Embarque y desembarque - pasajeros y mercancías - 0	AGAETE (G.C.)	AGAETE (G.C.)
NARCEA	6.09	99.9	2995	PANAMA	HONSURESTE, S.L.	22/06/2008 20:00	23/06/2008 10:00	MUELLE DE HONDURA	.(Carga - BENCENO - 3400 Tn/Lt)	SALINETAS	HUELVA
FAYCAN	6.8	109.5	3984	ESPAÑA	HONSURESTE, S.L.	22/06/2008 20:00	23/06/2008 9:00	ZONA DE FONDEO 2	.(Espera de atraque - M. HONDURA Y DUQUES ALBA - 1 Dias)	ARRICIFE DE LANZAROTE	LA TEJITA - TENERIFE
CLARA DEL MAR	6	145	11300	ESPAÑA	CONTENEMAR TENERIFE, S.A.	22/06/2008 21:00	23/06/2008 14:30	LLANOS L-2	.(Carga y descarga - Contenedores - 300 Uni/Tn)	SEVILLA	PUERTO DEL ROSARIO (FUERTEVENTURA)
BENCOMO EXPRESS	3.7	96	6344	ESPAÑA	FRED OLSEN, S.A.	22/06/2008 21:30	23/06/2008 6:29	RIBERA AL 1 B	Embarque y desembarque - pasajeros y mercancías - 0	AGAETE (G.C.)	AGAETE (G.C.)
CT LONGFORD	7	117	6948	MALTA	VAPORES GUARDIAZ SUR-ATLANTICO	22/06/2008 22:00	23/06/2008 5:00	ZONA DE FONDEO 2	.(Espera de atraque - M. HONDURA Y DUQUES ALBA - 1 Dias)	ALGECIRAS	ALTA MAR (EXTRANJEROS)
VOLCAN DE TAMADABA	5.3	154.35	13992	ESPAÑA	NAVIERA ARMAS, S.A.	22/06/2008 22:30	23/06/2008 8:00	ANAGA PANTALÁN RIBERA	Embarque y desembarque - pasajeros y mercancías - 0	LA LUZ Y LAS PALMAS	LA LUZ Y LAS PALMAS
HESPERIDES	7.4	121	6347	ESPAÑA	HONSURESTE, S.L.	22/06/2008 23:00	23/06/2008 7:00	ESTE AL 3	.(Suministro - Fuel-oil - 0 Tn/Lt)	SALINETAS	SALINETAS
MENCEY	7	103.15	4596	ESPAÑA	HONSURESTE, S.L.	22/06/2008 23:00	23/06/2008 3:00	ZONA DE FONDEO 2	.(Espera de atraque - M. HONDURA Y DUQUES ALBA - 1 Dias)	SALINETAS	SANTA CRUZ DE LA PALMA



# Tenerife, pionera en España en certificar la calidad en el servicio de contenedores

► La Candelaria Terminal del puerto santacrucero se convirtió ayer en la primera del país en recibir la certificación "Calidad en el Servicio de Terminales Portuarias de Contenedores", que otorga la Asociación Española de Normalización y Certificación y que supone un "valor añadido" para Tenerife y sus puertos.

## ■ EL DÍA, S/C de Tenerife

La Candelaria Terminal de Contenedores SA del puerto santacrucero se convirtió ayer en la primera del país certificada con "Calidad en el Servicio de Terminales Portuarias de Contenedores", reconocimiento otorgado por la Asociación Española de Normalización y Certificación, Aenor, tras cumplir los condicionantes establecidos para la obtención de dicha calificación.

La concesión de este tipo de acreditaciones supone un valor añadido para Tenerife y sus puertos, aún más teniendo en cuenta que un crecimiento porcentual de 2,25 puntos en los tráficos de contenedores supone un crecimiento del 1% del Producto Interior Bruto (PIB) de la provincia de Santa Cruz de Tenerife.

Este dato, según resaltó en una nota la Autoridad Portuaria, pone de manifiesto "no sólo la relevancia de la actividad portuaria en nuestra economía, sino la fuerza motriz de empresas como La Candelaria Terminal de Contenedores, dedicada a este tráfico crucial para la generación de riqueza y empleo en Tenerife".

La Candelaria, se insiste en la nota, ha sido la primera terminal de contenedores del sistema portuario nacional en certificar los parámetros de calidad establecidos por Puertos del Estado para los ser-



**Vicente Martín**, director de La Candelaria, ayer, flanqueado por Pedro Rodríguez Zaragoza (d), presidente de la Autoridad Portuaria de Santa Cruz de Tenerife; y Carlos Mataix Kubusch, el vicepresidente de Aenor. R. DIONIS

vicios que prestan este tipo de infraestructuras. Entre los indicadores tomados como referencia para evaluar la calidad de sus servicios se encuentran la gestión de recursos; protección en las operaciones; estado de las infraestructuras e instalaciones; eficiencia en los costes y precios competitivos; operaciones y manipulación de mercancía y atención al cliente.

El certificado entregado ayer acredita el cumplimiento de las instrucciones específicas que se consideran preceptivas para obtenerla, haciendo además lo propio con una mayor contribución a la mejora de la calidad en el cumplimiento de las instrucciones consideradas más importantes por parte de Puertos del Estado.

La entrega de la credencial, que

tuvo lugar en el Edificio Junta de Obras del puerto de Santa Cruz de Tenerife, contó con la presencia del presidente de la Autoridad Portuaria de Santa Cruz de Tenerife, Pedro Rodríguez Zaragoza; el director gerente de La Candelaria y su consejero-delegado, Vicente Martín y Juan Luis García Gavira, respectivamente, y el vicepresidente de Aenor, Carlos Mataix Kubusch.

## INFORME

### La creación de constructoras se frena más en La Rioja y Canarias.

#### ■ EL DÍA, S/C de Tenerife

Axesor, empresa española especializada en información empresarial y calificación crediticia, difundió ayer, en una nota, los resultados de su último informe Estudio Radar del sector de la Construcción e Inmobiliario, que analiza las altas y disoluciones de sociedades mercantiles en toda España dedicadas a estos dos subsectores en los primeros nueve meses de 2008 en comparación con el mismo periodo de 2007. Es este intervalo, Canarias es la segunda autonomía que más retrocedió en la creación de empresas constructoras, con un retroceso del 47%, sólo superada por La Rioja (49%).

En general, en los primeros tres trimestres del año, ambas actividades registraron un "fuerte" crecimiento negativo en la creación de nuevas empresas, con un descenso medio nacional del 38% en el caso del sector de la construcción y del 46% en el caso del inmobiliario. En tres años, la generación de nuevas empresas en los primeros nueve meses del año pasó de 17.091 creadas en 2006 a las 10.565 de 2008.

## PESCA

### La acuicultura isleña producirá 50.000 toneladas en el año 2016

#### ■ EFE, S/C de Tenerife

La consejera de Agricultura, Ganadería, Pesca y Alimentación, Pilar Merino, informó ayer de que el objetivo de su departamento para 2016 es producir 50.000 toneladas de pescado por medio de la acuicultura, frente a las 8.000 toneladas que se producen en la actualidad.

La consejera, en una comparecencia parlamentaria en la que explicó el avance del Plan Regional de la Acuicultura, resaltó la importancia de que por primera vez en Canarias se planifique la acuicultura y se creen polígonos dedicados a esta actividad pesquera.

"El Plan de Ordenación de la Acuicultura está contemplado en la Ley de Pesca de Canarias de 2003 y para el Gobierno canario este es un sector estratégico para la economía canaria", aseguró Merino. "El plan, que está en fase de avance, intenta hacer compatible la actividad pesquera con la preservación del medio marino", subrayó. La consejera, que estuvo acompañada en su intervención parlamentaria por el nuevo viceconsejero de Pesca, Francisco López, señaló que a partir de ahora y durante 45 días los diferentes sectores implicados puedan hacer alegaciones con el fin de conseguir un Plan Regional de consenso.

## EL PUERTO ES LO PRIMERO

● Relación de solicitudes autorizadas por la Autoridad Portuaria desde 21-11-08 00:00h hasta 21-11-08 23:59h

BUQUE	AGENCIA	ORIGEN	DESTINO	FECHA	HORA	TIPO	DESCRIPCIÓN	PUERTO DE DESTINO	OTRO DESTINO		
THOMSON DESTINY	7	214.51	37773	CHIPRE	HAMILTON Y CIA, S.A.	21/11/2008 5:00	21/11/2008 20:00	SUR AL 2, SUR AL 3	(Pasajeros en crucero de turismo - Pasajeros en tránsito)	ARRECIFE DE LANZAROTE	GIBRALTAR
MSC LARA	11.93	202.8	28892	PANAMA	MEDITERRANEAN SHIPP.S.A	21/11/2008 5:00	21/11/2008 14:00	ZONA DE FONDEO 2	( Suministro - Fuel-oil - 350 Tn/Lt)	LA LUZ Y LAS PALMAS	ANTWERPEN
CATALINA DEL MAR	8.8	163.3	16250	ESPAÑA	CONTENEMAR TENERIFE, S.A.	21/11/2008 6:45	21/11/2008 21:00	BUFADERO	(Carga y descarga - Contenedores - 675 Uni/Tn)	VALENCIA	LA LUZ Y LAS PALMAS
STEN MOSTER	8.9	144.1	11935	GIBRALTAR	VAPORES SUARDIAZ SUR-ATLANTICO	21/11/2008 7:00	23/11/2008 10:00	ESTE AL 2	(Descarga - FUEL OIL - 15738 Tn/Lt)	HUELVA	ALTA MAR (EXTRANJEROS)
COSTA MAGICA	8.2	272.2	101350	ITALIA	BERGE MARITIMA S.L.	21/11/2008 8:00	21/11/2008 17:00	SUR AL 3	(Pasajeros en crucero de turismo - Pasajeros en tránsito)	CASABLANCA	MINDELO
AIDABELLA	7.2	252	68500	ITALIA	BERGE MARITIMA S.L.	21/11/2008 8:00	21/11/2008 20:00	SUR AL 3	(Pasajeros en crucero de turismo - Pasajeros en tránsito)	PUERTO DEL ROSARIO (FUERTEVENTURA)	LA LUZ Y LAS PALMAS
WEST SKY	6	90.12	2544	PANAMA	NARANJO Y CASTRO, S.L.	21/11/2008 8:00	21/11/2008 22:00	AL 3 - DARS. PESCA	(Descarga graneros - ARENA - 2400 Uni/Tn)	LAAYOUNE (EL AAIUN)	LAAYOUNE (EL AAIUN)
BENTAGO EXPRESS	3.7	96	6344	ESPAÑA	FRED OLSEN, S.A.	21/11/2008 8:15	21/11/2008 9:00	RIBERA AL 1 B	Embarque y desembarque - pasajeros y mercancías - 0	AGAETE (G.C.)	AGAETE (G.C.)
TENACIOUS - VELERO	4.5	65	586	REINO UNIDO	VIKING STAR SHIPPING AGENCY	21/11/2008 9:00	22/11/2008 9:00	LLANOS DIQUE CENTRAL SUR	(Pasajeros - VELEROS - 0)	LA PALMA	LA LUZ Y LAS PALMAS
BENCOMO EXPRESS	3.7	96	6344	ESPAÑA	FRED OLSEN, S.A.	21/11/2008 10:15	21/11/2008 13:00	RIBERA AL 1 B	Embarque y desembarque - pasajeros y mercancías - 0	AGAETE (G.C.)	AGAETE (G.C.)
VOLCAN DE TJARAFE	5.7	154.35	19976	ESPAÑA	NAVIERA ARMAS, S.A.	21/11/2008 10:30	21/11/2008 16:00	ANAGA PANTALÁN RIBERA	(Embarque y desembarque - pasajeros y mercancías - 0)	LA LUZ Y LAS PALMAS	LA LUZ Y LAS PALMAS
CAPNEGRET (CBMI)	5.8	110.01	4027	CHILE	EMILIO VIZCAINO, S.L.	21/11/2008 11:00	22/11/2008 10:00	ESTE AL 1	Suministro - Gas-oil - 2800 Tn/Lt)	HUELVA	NOUADHIBOU
FAYCAN	6.81	109.5	3984	ESPAÑA	HONSURESTE, S.L.	21/11/2008 12:00	22/11/2008 2:00	MUELLE DE HONDURA	(Carga - ATK - 5440 Tn/Lt)	LA TEJITA	SALINETAS
MENCEY	7	103.15	4599	ESPAÑA	HONSURESTE, S.L.	21/11/2008 12:00	22/11/2008 2:00	ESTE AL 3	(Reparaciones o mantenimientos a bordo - REPARACIONES VARIAS - 0)	PUERTO DEL ROSARIO (FUERTEVENTURA)	ARRECIFE DE LANZAROTE
MARYLISA V	11	190	30174	ISLAS MARSHALL	AHLERS CONSIGNATARIA, S.A.	21/11/2008 14:00	22/11/2008 6:00	ZONA DE FONDEO 2	(Carga - Suministro - Diesel - 60 Tn/Lt),(Suministro - Fuel-oil - 600 Tn/Lt)	PORT ELIZABETH	SAUDA
BENTAGO EXPRESS	3.7	96	6344	ESPAÑA	FRED OLSEN, S.A.	21/11/2008 14:15	21/11/2008 16:00	RIBERA AL 1 B	Embarque y desembarque - pasajeros y mercancías - 0	AGAETE (G.C.)	AGAETE (G.C.)
MOGAMI REEFER	5.5	135.03	7367	PANAMA	CONTENERFRUT, S.A.	21/11/2008 15:30	22/11/2008 3:00	RIBERA AL 2	(Carga - TOMATES - 550 Uni/Tn)	ROTTERDAM	LA LUZ Y LAS PALMAS
BENCOMO EXPRESS	3.7	96	6344	ESPAÑA	FRED OLSEN, S.A.	21/11/2008 17:15	21/11/2008 18:00	RIBERA AL 1 B	Embarque y desembarque - pasajeros y mercancías - 0	AGAETE (G.C.)	AGAETE (G.C.)
VOLCAN DE TIMANFAYA	5.7	142.45	17343	ESPAÑA	NAVIERA ARMAS, S.A.	21/11/2008 18:30	21/11/2008 20:00	ANAGA PANTALÁN RIBERA	(Embarque y desembarque - pasajeros y mercancías - 0)	LA LUZ Y LAS PALMAS	LA LUZ Y LAS PALMAS
BENTAGO EXPRESS	3.7	96	6344	ESPAÑA	FRED OLSEN, S.A.	21/11/2008 19:15	21/11/2008 19:30	RIBERA AL 1 B	Embarque y desembarque - pasajeros y mercancías - 0	AGAETE (G.C.)	AGAETE (G.C.)
VOLCAN DE TAUCE	5.3	120	9807	ESPAÑA	NAVIERA ARMAS, S.A.	21/11/2008 20:15	21/11/2008 23:30	ANAGA PANTALÁN RIBERA	Embarque y desembarque - pasajeros y mercancías	SANTA CRUZ DE LA PALMA	ARRECIFE DE LANZAROTE
BENCOMO EXPRESS	3.7	96	6344	ESPAÑA	FRED OLSEN, S.A.	21/11/2008 20:45	22/11/2008 9:00	RIBERA AL 1 B	Embarque y desembarque - pasajeros y mercancías - 0	AGAETE (G.C.)	AGAETE (G.C.)
FORTUNY	6.2	172.6	26916	ESPAÑA	CIA. TRASMEDITERRANEA, S.A.	21/11/2008 23:30	22/11/2008 11:00	RIBERA AL 3	(Embarque y desembarque - pasajeros y mercancías - 0)	SANTA CRUZ DE LA PALMA	LA LUZ Y LAS PALMAS