

Dinero y Trabajo

El Archipiélago "estrenó" en su promoción turística en Fitur más de 1.200 fotografías

La Consejería presentó en la Feria Internacional de Turismo de Madrid, que hoy cerrará sus puertas, siete nuevos folletos temáticos con un millar largo de fotos que describen la oferta de golf, congresos, náutica, salud, casas rurales, ocio y parques nacionales y naturales.

EL DÍA, S/C de Tenerife

El consejero de Turismo y Transportes, Juan Carlos Becerra, explicó que, sin ser una guía, esta nueva publicación muestra todos y cada uno de los productos que se asocian a la marca Canarias en consonancia con "una nueva imagen de las Islas orientadas a un turismo de calidad".

Desde que arrancó Fitur, el pasado miércoles, los distintos folletos han sido distribuidos entre turoperadores, agentes de viajes, medios de comunicación especializados, empresas y asociaciones relacionadas con el turismo. La edición, con una tirada inicial de 2.500 ejemplares, se presenta en español, inglés, alemán y francés.

Son Latinos

El Pabellón de Canarias en Fitur'2002 ha acogido hasta hoy, domingo, un total de veinticinco presentaciones. Entre las que cabe destacar la de la quinta edición de Son Latinos, el macroconcierto que se celebrará en la Playa de Las Vistas (Los Cristianos) el próximo día 31 de agosto. Los organizadores anunciaron en la feria que la Sociedad General de Autores de España, Portal Latino y la Tele Latina han ofrecido su pleno apoyo para la internacionalización de este proyecto multicultural que tiene por marco el municipio de Arona.

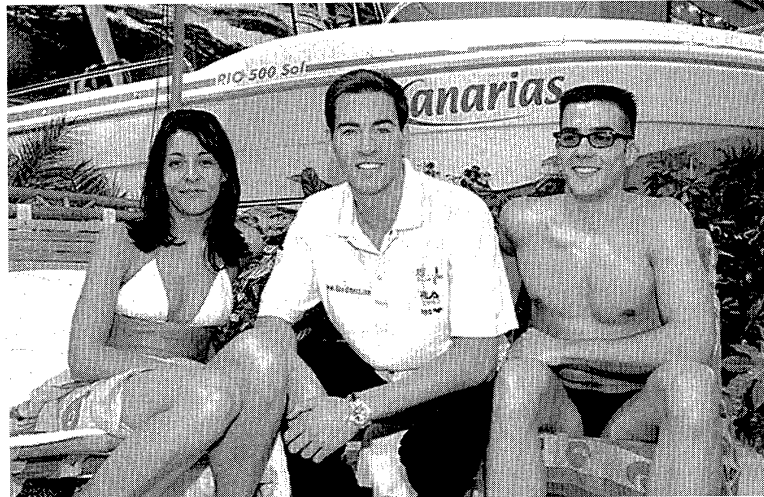

David Meca (centro), que acaba de fichar por el Club Natación Arona Tenerife Sur, confirmó en la feria que el Día de Canarias intentará recorrer a nado la distancia entre Gran Canaria y Tenerife. / EL DÍA

En el turismo cultural y de calidad puso su acento un nuevo destino tinerfeño, el surgido de la decisión de hacer una promoción turística conjunta de los núcleos poblacionales de la La Laguna y Santa Cruz, que tienen como principal reclamo un rico patrimonio histórico artístico. Puerto de la Cruz, la ciudad turística por excelencia, exhibió una remozada imagen, ligada a los encantos de Playa Jardín, dentro del recinto ferrial y en las principales esta-

LOS DATOS

"Tenerife Select"

El Cabildo dio a conocer en la Fitur la oferta más selecta de la Isla ante los principales medios de comunicación nacionales. La marca "Tenerife Select", ideada para atraer un turismo de alto poder adquisitivo, cuenta en estos momentos con 24 asociados, entre ellos hoteles, apartamentos y restaurantes.

ciones del metro madrileño. En un plano innovador se situó sin reservas Costa Adeje, que anunció la inauguración, en noviembre, del Centro Termo Lúdico Deportivo de Canarias, el primero que se abre en el Archipiélago, con un presupuesto de mil millones de pesetas (6 millones de euros).

En otro contexto, en el marco de Fitur, Aenor hizo entrega al Grupo Hospiten de la renovación de los certificados de calidad ISO 9002.

TRÁFICO MARÍTIMO

Hoy, el granelero polaco "Huta Zgoda"

Con bandera polaca, hoy llega al puerto tinerfeño el granelero "Huta Zgoda", de 9.117 Toneladas de Registro Bruto (TRB) y 145,65 metros de eslora. De La Pallice para Las Palmas, atracará en el Dique del Este a las 10 horas. Saldrá a las 22 horas del miércoles. Lo despachará Canarias Agroner SL.

Arriban

● "Ditte Theresa", danés, de 2.813 TRB y 92,82 metros de eslora. De Santa Cruz de La Palma para Arrecife, llegará al Muelle de la Hondura a las 19 horas y saldrá mañana a las 12 horas. Será despachado por Honsureste SL.

● "Guajira", panameño, de 1.746 TRB y 84,41 metros de eslora. De El Aaiún, arribará a la Dársena de Los Llanos a las 14 horas para salir a las 14 horas del miércoles. Será consignado por Frucasa.

Nacional e Interinsular

● "Lola B", de 7.424 TRB y 133 metros de eslora. De Las Palmas para Casablanca, atracará en el Muelle del Bufadero a las 8 horas. Saldrá a las 20 horas de mañana. Será despachado por Miller y Cia SA.

● "Hespérides", de 6.347 TRB y 121 metros de eslora. De Las Palmas para Las Palmas, arribará al Muelle de la Hondura a las 12 horas. Zarpará a las 12 horas de mañana y lo despachará Honsureste SL.

LA OPINIÓN DE LOS CIUDADANOS

CUESTIONARIO

1 ¿Qué ventajas e inconvenientes le encuentra a la nueva moneda?

2 ¿Teme que le engañen con el llamado "redondeo" o con prácticas fraudulentas? ¿Por qué?

3 ¿Considera que ha habido información suficiente y que ahora bastará el doble etiquetado en los precios de los productos?



María Victoria Gabino (Subgobernanta)

"Estamos todos enredados"

1) — A la larga quizás el euro acabe siendo bueno para todos, pero ahora mismo la verdad es que nos tiene a todos enredados.
2) — No, no temo por que me engañen, procuro comprobar que me cobren los precios marcados y su cambio en pesetas.
3) — No, considero que deberían haber dado un poco más de información.



Tomás Rodríguez (Estudiante)

"La gente mayor está más perdida"

1) Inconvenientes, que tienes demasiada calderilla; como ventajas, al viajar al extranjero y que tiene más valor que la peseta.
2) — Ahora no demasiado, cuando se retire la peseta es posible que suban más los precios.
3) — Debería haber habido más, sobre todo para la gente mayor, que está perdida para hacer los cambios.



Antonio Novo (Jubilado)

"Ha faltado algo de organización"

1) — No es tan difícil manejarla y, como estamos en la Unión Europea, favorece nuestras relaciones comerciales y la llegada de turistas.
2) — Hay que ir con cuidado, si no te espabilas te la pueden dar.
3) — Yo creo que ha faltado algo de organización. Si no, no se entiende cómo han podido faltar monedas los primeros días en los bancos.



David Villar (Reponedor)

"Al euro no le veo sino ventajas"

1) — ¿Ventajas?, todas. Yo sólo le veo ventajas.
2) — No, en absoluto. No hay que temer, aunque siempre procura fijarte un poco más que antes en los precios y los cambios.
3) — Yo creo que ha faltado un poco, porque se ha dado al final y apuradamente. Debió haberse escalonado algo más, porque al final era incluso demasiada.

El Proyecto Atlántida incorpora material didáctico del euro para los colegios isleños

La iniciativa, que fue presentada ayer por la Federación de Enseñanza de CC OO-Canarias, responde a experiencias desarrolladas en dos colegios del país y que pretenden introducir al alumnado en la nueva moneda y fomentar el compromiso con los valores democráticos.

■ EL DÍA, S/C de Tenerife

Los centros educativos de las Islas podrán disponer de material didáctico sobre el euro tras la publicación, por parte de la Federación de enseñanza de CC OO-Canarias, de la experiencia "El euro. ¿Algo más que un cambio de moneda?", que ha sido desarrollado, de forma pionera, en los colegios públicos Aragón de Las Palmas y Maestro José Castaño de Murcia.

Según puso de manifiesto el responsable de Política Educativa Regional de Comisiones Obreras, Florencio Luengo, dicha propuesta educativa ha contado con el apoyo del Proyecto de Innovación Atlántida y está dirigida a estudiantes de Primaria.

Explicó que la mencionada iniciativa incluye actividades relacionadas con el manejo de la nueva moneda, un euro mercado o el denominado eurolibro viajero, con el que se pretende hacer un análisis de cómo viven la adaptación al euro las familias de los alumnos, con el fin de llevar a cabo, con posterioridad, un intercambio de experiencias al respecto.

La publicación contempla un texto, y un CD-ROM para el alumnado y profesorado, con propuestas interactivas. En este sentido, señaló que se lleva a cabo un recorrido por la historia de las monedas y la historia del euro, incluyendo información desde la constitución de la UE.

Asimismo, apuntó que se



El documento recopilado, que está dirigido a estudiantes de Primaria, incluye actividades relacionadas con el manejo de la nueva moneda. / MARÍA PISACA

ha incorporado material adaptado a todo tipo de alumnos, incluyendo actuaciones específicas para alumnos sordomudos, autistas y superdotados.

Compromiso

Por otro lado, Florencio Luengo hizo hincapié en la necesidad de que los colegios canarios conozcan dicha iniciativa, aunque, señaló, al tratarse de un proyecto nacional, podrá hacerse extensivo a

Se incluye tanto soporte escrito como informático para alumnos y profesores

todos los colegios del país.

Por otro lado, explicó que esta iniciativa conlleva también el compromiso con valores democráticos, como son la solidaridad, el consumo responsable, la interculturalidad o el desarrollo sostenible y humano. En este sentido, animó a que se sensibilice al alumnado con una visión comprometida con el mundo exterior, sin dejar de lado las realidades más necesitadas y desfavorecidas.

Hoy, el carguero holandés "Maveric"

● Con bandera holandesa, hoy llega al puerto tinerfeño el carguero "Maveric", de 5.103 Toneladas de Registro Bruto (TRB) y 135,7 metros de eslora. Procedente de Las Palmas para Southampton, tiene previsto atracar en el Muelle Ribera a las 18 horas. Saldrá a las 5 horas de mañana y lo despachará Contenerfrut SA.

Arriban

● "Ijsseldijk", holandés, de 2.600 TRB y 92,75 metros de eslora. De Las Palmas para Lisboa, llegará al Muelle del Bufadero a las 20 horas y saldrá mañana a las 7 horas. Será despachado por Olsen y Cía SL.

● "Guajira", panameño, de 1.746 TRB y 84,41 metros de eslora. Procedente de El Aaiún para El Aaiún, tiene previsto arribar a la Dársena de Los Llanos a las 20 horas para salir a las 23 horas. Será consignado por Frucasa.

Nacional e Interinsular

● "Hespérides", de 6.347 TRB y 121 metros de eslora. Procedente de Las Palmas para Las Palmas, tiene previsto atracar en el Dique del Este a las 12 horas. Saldrá a las 12 horas de mañana. Será despachado por Honsureste SL.

● "Guanarterm", de 957 TRB y 66,38 metros de eslora. De Santa Cruz de La Palma para Las Palmas, tiene previsto atracar en el Muelle de la Hondura a las 12 horas. Zarpará a las 20 horas y lo despachará Honsureste SL.

LA OPINIÓN DE LOS CIUDADANOS

CUESTIONARIO

1 ¿Qué ventajas e inconvenientes le encuentra a la nueva moneda?



Acaimo González (Jubilado)

2 ¿Teme que le engañen con el llamado "redondeo" o con prácticas fraudulentas? ¿Por qué?

"El euro es igual que la peseta"

- 1) —El euro es igual que la peseta. Para una persona de mi edad, no hay inconvenientes.
- 2) —Algunas veces puede que se den problemas con cambios de pocos céntimos, como de diez o veinte. Aunque se han dado casos más importantes.
- 3) —Creo que sí, lo que pasa es que no todas las personas la entienden todavía por temor a lo nuevo.

3 ¿Considera que ha habido información suficiente y que ahora bastará el doble etiquetado en los precios de los productos?



Verónica Vera Rodríguez (Auxiliar de farmacia)

"Hay algunos redondeos al alza"

- 1) —No le encuentro ni ventajas ni inconvenientes. Manejo el euro igual que la peseta.
- 2) —En algunos establecimientos se redondea al alza, como en los bares, para quitar los céntimos. Pero, por lo general, los precios se mantienen en todos los ámbitos.
- 3) —Sí que ha habido información, pero no todo el mundo ha aprendido a manejar la moneda.



María Antonia Flores (Ama de casa)

"No hay más remedio que adaptarse"

- 1) —No nos queda más remedio que adaptarnos a la nueva moneda.
- 2) —No he encontrado nada de particular en los redondeos. Lo que sí he notado es que han subido los precios de algunas cosas de uso cotidiano.
- 3) —La información no ha faltado. En mi caso, recibí suficiente información sobre la llegada del euro.



Andrés González López (Mecánico soldador)

"Se gasta muy rápido"

- 1) —El único inconveniente que tiene el euro es que se gasta muy rápido. 60 euros, 10 mil pesetas, no dan para nada.
- 2) —Se ha aprovechado el cambio para subir los precios. En cualquier bar redondean en un euro lo que antes costaba 75 pesetas; es supervergonzoso que esto suceda.
- 3) — Sí, hubo información al principio en la televisión y la radio.

CajaCanarias entra en el capital social de la aseguradora Skandia Vida

Seis cajas españolas, entre ellas la tinerfeña, pasaron ayer a formar parte, con un 1% cada una, del capital social del líder mundial en la venta de "unit linked" y de planes de pensiones.

■ EFE, Plasencia (Cáceres)

El consejo de administración del grupo Skandia celebró una reunión en Plasencia, en el transcurso de la cual se procedió a la firma del acuerdo con las cajas General de Ahorros de Canarias, Extremadura, San Fernando (Sevi-

lla), Caixa Manlleu, Caixa Laietana (Mataró) y Sa Nostra (Palma de Mallorca).

Jan Carendi, el presidente de Skandia, firma puntera en la venta de "unit linked" (seguros de vida ligados a fondos de inversión), hizo hincapié en que la entrada en el capital social de las seis entidades "no

responde a una necesidad económica sino a una estrategia de incorporación de especialistas a la gestión que nosotros realizamos".

Por su parte, el director general de Caja Extremadura destacó la importancia del acuerdo alcanzado, "por cuanto servirá para fortalecer nuestros vínculos y nuestra trayectoria en la venta de productos de calidad y seguridad que ofrece Skandia, aportando un valor a los productos y servicios que la caja ofrece a sus clientes" apuntó.

La tendencia al alza

marcó la evolución de los precios de la cesta de la compra en la semana que hoy termina. Esta tendencia se hizo todavía más evidente en el caso de las verduras. En dicho grupo, la mayor caída afectó a las habichuelas boby, que se pagaron 0,6 euros (99,83 pesetas) menos, seguida por las berenjenas moradas, que llegaron a abaratare 0,36 euros (59,9 pesetas). En el caso de las frutas, se detectó una mayor estabilidad de precios, aunque se produjeron descensos significativos, como el registrado por las manzanas golden, que se pagaron 0,42 euros (69,88 pesetas) más baratas. Por otro lado, dentro del grupo de tubérculos se concentró el incremento más significativo de precios. En este caso, la mayor subida fue a parar a la batata, que se encareció 0,3 euros (49,92 pesetas), mientras que en el resto de los productos de dicho grupo no se produjo ninguna variación en sus cotizaciones. FUENTE: MERCATERIVERE

MERCATERIVERE

PRECIOS DE LOS ALIMENTOS

Producto	Procedencia	Mínimo	Máximo	Más frecuente	
		Euros	Euros	Euros	
Aguacate fuerte	Local	1,20	1,38	1,32	(-0,06)
Limonos común	Local	0,42	0,48	0,45	(=)
Manzanas golden	Importación	0,48	1,02	0,48	(-0,42)
Melones galia	Local	1,80	2,40	2,40	(=)
Naranja zumo país	Local	0,30	0,48	0,36	(=)
Piña Tropical	Local	2,70	3,01	2,85	(-0,16)
Plátanos segunda	Local	0,30	0,36	0,30	(=)
Papayas Hawai	Local	1,80	2,10	1,80	(-0,3)
Guayabos	Local	0,60	0,90	0,60	(=)
Kiwi	Importación	1,26	1,50	1,26	(+0,06)
Acelgas	Local	0,36	0,45	0,36	(=)
Ajos país	Local	3,61	4,81	3,61	(-1,2)
Berenjenas moradas	Local	0,84	1,20	0,84	(-0,36)
Bubangos	Local	0,90	1,80	1,50	(-0,3)
Calabazas otros	Local	1,20	1,44	1,32	(-0,18)
Cebolla blanca	Local	1,65	1,80	1,80	(+0,15)
Coles país	Local	0,30	0,36	0,36	(-0,12)
Cofiflores	Local	0,96	1,20	1,08	(=)
Espinacas	Local	2,10	2,70	2,40	(-0,3)
Habichuelas boby	Local	2,10	4,04	3,01	(-0,6)
Lechugas otros	Local	0,48	0,90	0,60	(-0,3)
Perejil	Local	1,56	1,95	1,56	(=)
Pimientos verdes	Local	1,32	1,50	1,38	(=)
Pimientos rojos	Local	1,44	1,80	1,50	(=)
Tomate de salsa	Local	0,42	0,48	0,48	(-0,06)
Tomate ensalada	Local	1,56	1,68	1,62	(-0,06)
Zanahorias segunda	Local	0,60	0,78	0,60	(=)
Batatas otros	Local	1,80	2,10	2,10	(+0,3)
Berros	Local	1,14	1,20	1,20	(=)
Beterrada	Local	0,72	0,78	0,72	(-0,12)
Piñas mello	Local	2,16	2,52	2,34	(-0,18)
Papas otros	Local	0,78	1,08	0,84	(+0,06)
Papa king Edward país	Local	0,72	0,90	0,72	(=)
Papa rosada	Local	0,84	0,90	0,90	(=)
Papa spunta	Local	0,72	0,84	0,78	(=)

PYMES

El Gobierno estudia ventajas fiscales vía IRPF

■ COLPISA, Madrid

Los ministerios de Economía y Hacienda estudian establecer una serie de bonificaciones fiscales en el nuevo Impuesto sobre la Renta de las Personas Físicas (IRPF), que entrará en vigor en enero de 2003, para las pequeñas empresas de emprendedores que inicien su actividad.

La iniciativa parte de una petición de las Cámaras de Comercio a la denominada Comisión para el Estudio y Propuesta de Medidas para la Reforma del IRPF, pero enlazaría con la elaboración, desde el Ministerio de Economía, del Estatuto de la Nueva Empresa, una de las promesas electorales del Gobierno del Partido Popular para la presente legislatura.

Una de las medidas más novedosas que desde las Cámaras se propone es la posibilidad de buscar algún tipo de exención o bonificación en el nuevo IRPF para los fuertes intereses que algunas pequeñas empresas tienen que pagar por los préstamos que necesitan para ponerse en marcha, algo que creen que desbloquearía la situación de muchos jóvenes emprendedores.

Con ello, se trataría de buscar una reducción de la carga fiscal de las nuevas pymes, la mayoría de ellas unipersonales, de forma que el aumento de renta disponible que logre el empresario con ello como consecuencia de su propia actividad se pueda canalizar de nuevo hacia la ampliación de la empresa o la creación de otras nuevas y, con ello, de más puestos de trabajo.

TRÁFICO MARÍTIMO

Hoy, el carguero panameño "Guajira"

Con bandera panameña, hoy llega al puerto tinerfeño el carguero "Guajira", de 1.746 Toneladas de Registro Bruto (TRB) y 84,41 metros de eslora. Procedente de El Aaiún para El Aaiún, tiene previsto atracar en la Dársena de Los Llanos a las 12 horas. Saldrá a las 16 horas del martes y lo despachará Frucasa.

Nacional e Interinsular

● "Hespérides", de 6.347 TRB y 121 metros de eslora. De Las Palmas para Las Palmas, llegará al Muelle de la Hondura a las 18 horas y saldrá mañana a las 12 horas. Será despachado por Honsureste SL.

● "Vizconde de Eza", de 1.300 TRB y 53 metros de eslora. Procedente de alta mar para alta mar, tiene previsto arribar al Muelle Sur a las 8 horas para salir a las 18 horas de mañana.

● "Guanarteme", de 957 TRB y 66,38 metros de eslora. Procedente de Las Palmas para Arrecife, tiene previsto atracar en el Muelle de la Hondura a las 10.30 horas. Saldrá a las 12 horas de mañana. Será despachado por Honsureste SL.

● "Volcán de Tacande", de 12.962 TRB y 126,9 metros de eslora. De Las Palmas para Las Palmas, tiene previsto atracar en la Dársena de Los Llanos a las 10.30 horas. Zarpará a las 19.30 horas y lo despachará Naviera Armas SA.

● "Volcán de Tauce", de 9.667 TRB y 120 metros de eslora, tiene previsto atracar en la Dársena de Los Llanos a las 23 horas y saldrá a la 1 hora del martes. De Santa Cruz de La Palma para Santa Cruz de La Palma, será consignado por Naviera Armas SA.



Residencial **Teide**

21 duplex adosados en la Gallega.

EN LA GALLEGA en la zona de mayor desarrollo y crecimiento de Santa Cruz, a tan solo 5 minutos de los grandes Centros Comerciales, y con grandes vías de comunicación con los puntos neurálgicos de la Isla, vamos a construir Residencial Teide, adosados pensados en el confort de un hogar, rodeado de grandes zonas de esparcimiento y todas las infraestructuras que usted y su familia necesitan (colegios, equipamientos deportivos, equipamientos sociales...).

PRECIOS A SU ALCANCE - FINANCIACIÓN A SU MEDIDA

C/ Gral. Gutiérrez, 4 - S/C DE TENERIFE Tels.: 922 24 82 77 - 28 54 90 - Fax: 922 29 37 55

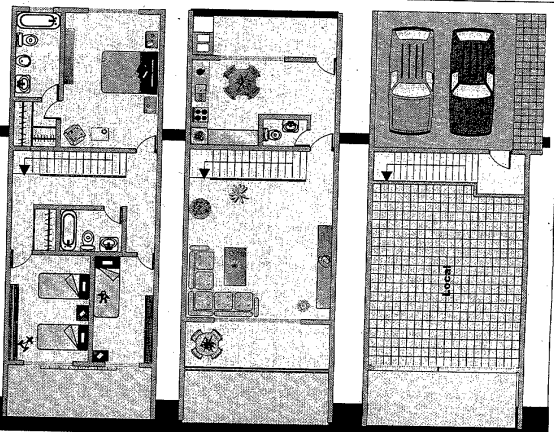

Bruselas coge el pulso a los planes de desarrollo pecuario del Gobierno Canario

La documentación adicional que el Ejecutivo español debe enviar a la Comisión Europea acerca del denominado "sobre ganadero" del Poseican está a punto de llegar a la capital comunitaria, después de que la entrega haya sufrido retrasos sobre las previsiones iniciales.

■ EL DÍA, S/C de Tenerife

Según confirmaron fuentes de la Unión Europea a este periódico, en los últimos días los Gobiernos Central y Canario han ultimado esta documentación, que complementará la que ya fue remitida a la Comisión Europea hace unos meses con el objetivo de que pueda preparar el Reglamento que pondrá en marcha el "sobre ganadero", o lo que es lo mismo, la parte dedicada al sector ganadero dentro del nuevo capítulo agrícola del Programa de Opciones Específicas por el Alejamiento y la Insularidad.

Una vez preparadas las nuevas informaciones relativas al "sobre", el Gobierno Español, como interlocutor oficial ante la Unión Europea, las hará llegar a Bruselas en los próximos días. Aunque todavía no se conoce la fecha exacta, es prácticamente seguro que la documentación estará en los despachos de la Comisión Europea en la primera quincena de abril, según las previsiones menos optimistas en la semana del 8 al 12 de abril. La presentación de esta información a las autoridades de la Comisión Europea se verá complementada, casi con toda seguridad, por la visita a Bruselas de la viceconsejera

canaria de Agricultura, María Jesús Varona, que se desplazará a la capital belga para impulsar personalmente la tramitación del expediente.

El hecho de que España complete la documentación enviada ya a Bruselas con respecto al "sobre" es muy importante porque éste es el fleco más importante de los que aún faltan por concretar para que el nuevo Poseican agrícola pueda entrar definitivamente en vigor.

Despejar dudas

En concreto, la nueva información permitirá a la Comisión Europea establecer una postura más precisa con respecto a determinadas cuestiones del "sobre ganadero", por ejemplo los tipos de ayuda establecidos en él. De momento, el Ejecutivo Comunitario parece inclinarse más por un sistema en el que las ayudas no se otorguen a la producción sino a la explotación, aunque esta posición aún debe concretarse. Lo que ya es inevitable, en cualquier caso, es el retraso que ha experimentado el nuevo Poseican agrícola en ponerse en práctica, después de que fuera aprobado en julio del año pasado por los ministros de los "Quince".

Según las previsiones iniciales, el programa debía



María Jesús Varona, viceconsejera de Agricultura, se desplazará a lo largo de abril a la capital comunitaria. ARCHIVO

El programa, en un principio, debía haber comenzado a funcionar el pasado 1 de enero

haber comenzado a funcionar el pasado 1 de enero, pero el retraso de la Comisión Europea en ultimar los reglamentos de aplicación ha hecho que

este objetivo se demore.

El nuevo Programa de Opciones Específicas por el Alejamiento y la Insularidad, en su vertiente agrícola, estará en vigor entre 2002 y 2006 y permitirá a Canarias beneficiarse de aproximadamente 27 millones de euros (4.500 millones de pesetas). De ellos, más de 6 millones de euros (unos 1.100 millones de pesetas) corresponden al "sobre ganadero".

país, y, "en estos momentos, en la Comunidad Canaria tenemos que hacer un gran esfuerzo económico". Los centros de desguaces, siempre según la nota de Femete, "tienen que sufrir una metamorfosis total".

Ayuda económica

En ese contexto, precisa que Ascardte, la asociación de centros autorizados de reciclaje y descontaminación de Tenerife, que aglutina a todas las empresas desguazadoras de la Isla, "se propone cumplir con los requisitos en materia medioambiental", pero necesita ayuda para poder hacer frente a una inversión económica como la que exige la Unión de estos profesionales para poder seguir realizando su actividad habitual. Tras apuntar que, en estos momentos, sólo en las calles de Santa Cruz hay unos

2.500 vehículos abandonados, Femete alude a que antes del verano entrará en vigor la nueva normativa, "que obliga a los fabricantes a asumir el coste de la descontaminación al final de la vida útil del vehículo, sin costo alguno para el último propietario, quien estará obligado a entregarlo en un Card, que serán los únicos autorizados para expedir un certificado de destrucción que será indispensable para dar el vehículo de baja en Tráfico. Femete considera un avance que se deje claro que el vehículo contamina durante todo su ciclo de vida, y no deja de hacerlo hasta que los desguaces finalizan su labor. Pero "es aquí donde nuestros costes se disparan, porque somos nosotros quienes tenemos que depositar los residuos de los vehículos en los centros gestores autorizados", apostilla la nota.

TRÁFICO MARÍTIMO

Hoy, el petrolero griego "Crudesky"

Con bandera griega, hoy llega al puerto tinerfeño el petrolero "Crudesky", de 79.503 Toneladas de Registro Bruto (TRB) y 267,01 metros de eslora. Procedente de Pointe Noire para Huelva, tiene previsto atracar en el Campo de Boyas a las 12 horas. Saldrá a las 22 horas de mañana y lo despachará Vapores Suardíaz SA.

Arriban

● "Aurora", de Islas Marshall, de 16.454 TRB y 170 metros de eslora. Procedente de Viana do Castelo para Amuay Bay, fundeará en la bahía de Santa Cruz a las 4 horas y saldrá a las 14 horas. Será despachado por Miller y Cía SA.

● "Magellan Phoenix", panameño, de 7.326 TRB y 134,02 metros de eslora. Procedente de Valparaíso para Tarragona, tiene previsto fundear en la bahía de Santa Cruz a las 8 horas para salir a las 0,30 horas de mañana. Será consignado por Contenerfrut SA.

● "Gelfo", panameño, de 1.848 TRB y 81,46 metros de eslora. Procedente de El Aaiún para El Aaiún, tiene previsto atracar en la Dársena de Los Llanos a las 19 horas. Saldrá a las 2 horas del martes. Será despachado por Granince SA.

● "Beza", portugués, de 2.469 TRB y 85,65 metros de eslora. De Viana do Castelo para Las Palmas, tiene previsto fundear en la bahía de Santa Cruz a las 19 horas. Zarpará a las 14 horas de mañana y lo despachará Vapores Suardíaz SA.

Nacional e Interinsular

● "Mónica Sofía", de 15.581 TRB y 182,71 metros de eslora, tiene previsto atracar en el Dique del Este a las 8 horas y saldrá a las 20 horas del próximo miércoles. De Alcanar para Alcanar, será consignado por A. Pérez y Cía SL.

● "Nívaria", de 3.867 TRB y 111,92 metros de eslora. De Puerto del Rosario para Arrecife, atracará en el Muelle de la Hondura a las 2 horas y saldrá a las 12 horas de mañana. Será despachado por Honsureste SL.

● "Guanartermo", de 957 TRB y 66,38 metros de eslora. De Las Palmas para Arrecife, tiene previsto fundear en la bahía de Santa Cruz a las 12 horas. Saldrá a las 1 horas del martes. Lo consignará Honsureste SL.

Los desguazadores de Tenerife retiraron de la vía pública unos 17 mil vehículos el pasado año

■ EL DÍA, S/C de Tenerife

El año pasado los desguazadores retiraron de la vía pública en la Isla unos 17 mil vehículos abandonados, según datos facilitados a EL DÍA por la Federación Provincial de Empresarios del Metal y Nuevas Tecnologías de Santa Cruz de Tenerife (Femete), que insta a las autoridades competentes a que faciliten la remodelación forzosa de los centros a que obliga la Unión. Femete recuerda que la aprobación del Plan Nacional de Vehículos Fuera de Uso (VFU), que adapta a la legis-

lación de España la nueva directiva comunitaria que busca una gestión moderna y avanzada de los residuos del automóvil, obliga a los desguazadores tinerfeños a cumplir el nuevo esquema organizativo diseñado por los Quince. La asociación, que hace hincapié en que la tarea de este colectivo profesional redundará en una mejora del medio ambiente y, en consecuencia en beneficio de toda la sociedad, explica que el Plan Nacional de VFU 2001-2005 exige una serie de infraestructuras que no están disponibles en el conjunto del

CARBURANTES

DISA recurre contra Defensa de la Competencia

■EFE, Madrid

La petrolera canaria DISA ha presentado un recurso contencioso-administrativo ante la Audiencia Nacional contra la multa de 300 mil euros que le ha impuesto el Tribunal de Defensa de la Competencia (TDC) por la duración de los contratos con las gasolineras y por fijar los precios de los carburantes.

El director gerente de DISA Red, Bernabé Rodríguez, declaró que las imputaciones recogidas en la resolución del TDC son "infundadas". La resolución del TDC, fechada el 31 de mayo, considera que DISA ha incurrido en otras conductas prohibidas por la Ley de Defensa de la Competencia, como obligar a los minoristas a vender en exclusiva sus lubricantes o prohibirles actividades industriales no autorizadas por la distribuidora.

El TDC rechaza la cláusula de los contratos que permite a DISA inspeccionar, "sin ningún límite", las estaciones de servicio de los minoristas. La Asociación de Propietarios de Estaciones de Servicio de Andalucía declaró que esto confirma sus argumentos en los casos de Repsol YPF y Cepsa.

EMPRESA

Terra saca una nueva gama de tarjetas Visa

■EL DÍA, S/C de Tenerife

Terra Lycos anunció ayer la comercialización de una nueva gama de tarjetas Visa, como son Terra Visa Débito, Terra Visa Crédito y Terra Visa Virtual, en colaboración con BBVA, BBVA Finanzia y Uno-e. Esto responde a un nuevo programa de Visa para garantizar el comercio electrónico seguro.

El director general de Tecnologías de la Información, Gabino Padrón, afirmó que con ello se pretende evitar la brecha digital y explicó que el programa Canarias Digital contempla varios proyectos de este tipo.

El Gobierno Canario apuesta por integrar nuevas tecnologías en el sector turístico

■EL DÍA, S/C de Tenerife

El Gobierno Canario quiere integrar las nuevas tecnologías en el sector turístico para evitar la brecha digital, según puso de manifiesto el director general de Tecnologías de la Información, Gabino Padrón, en las II Jornadas de las nuevas tecnologías aplicadas al sector turístico, que se han desarrollado durante el miércoles y ayer en Gran Canaria.

Padrón apuntó que en el proyecto Canarias Digital se contemplan varios proyectos para potenciar el acceso a internet en las empresas turísticas y ofrecer a los turistas un servicio integrado con nuevas tecnologías.

Agregó que, además, el plan Canarias Digital se enriquecerá con nuevas iniciativas para responder a las necesidades sociales que ha creado la sociedad de la información. Por su parte, el presidente de la Fundación Canaria de Telecomunicaciones de Canarias Telecom, Edmundo Rodríguez, destacó el esfuerzo que está haciendo el Gobierno Autónomo en dicho plan, con el fin de que las Islas no entren a destiempo en la sociedad de la información.

Asimismo, el gerente de Telefónica en el Archipiélago, Enrique Hoyos, afirmó que las nuevas tecnologías contribuyen a reducir costes y, por lo tanto, a aumentar los beneficios.

Acceso directo

Entre las intervenciones figuró también la del gerente de la empresa Auna Cable,



Gabino Padrón participó en las II Jornadas de las nuevas tecnologías aplicadas al sector turístico de Gran Canaria. ARCHIVO

Miguel Rey, quien destacó la posibilidad que la red ofrece de "hablar" directamente con el cliente, permitiéndole incluso que pueda comprar en ese mismo momento el servicio que ha escogido.

No obstante, aseguró que las empresas no están desarrollando todas las aplicaciones que Internet les ofrece, ya que la información es muchas veces dispersa.

Por su parte, el director de Dataconf Canarias, SL, Agustín Artiles, desatacó el ahorro en gastos de viaje y de tiempo que supone la utilización de las videoconferencias, que,

explicó, se aplican a cuestiones como la telemedicina, la Administración Pública e incluso, en algunos países, a la selección de personal.

El director de proyectos de Canarymarket, David Aranzal, y el presidente de la Federación de Empresarios de Hostelería y Turismo, Pedro Cabrera, hicieron un repaso de las oportunidades que ofrecen las plataformas digitales al sector turístico.

Por otro lado, la solución de banda ancha para el sector turístico y las aplicaciones de teleformación en dicho área fueron objeto de debate.

La Consejería de Economía firma un convenio para mejorar la gestión de los tributos

■EL DÍA, S/C de Tenerife

La Consejería de Economía, Hacienda y Comercio del Gobierno Canario suscribió ayer un convenio con el Colegio de Registradores de la Propiedad y Mercantiles de España dirigido a agilizar la relación del contribuyente con la Administración en el cumplimiento de sus deberes tributarios, disminuyendo así los costes en este proceso.

Para ello, se permitirá el acceso telemático, vía on line, por parte de la Dirección General de Tributos, a la base de datos de los registros mercantiles con el fin de mejorar la gestión de los tributos.

El convenio fue firmado por el viceconsejero de Hacienda y Relaciones con la UE, Pedro Pacheco, y el decano presidente del Colegio de Registradores de la Propiedad y Mercantiles de España, Fer-

nando Pedro Méndez.

Pacheco afirmó que la administración tiene la obligación de dar eficiencia y calidad en sus servicios y de adaptarse constantemente a las nuevas tecnologías, por lo que, agregó, este convenio no es un hecho aislado sino que se firmará otro con dicho Colegio para acceder a la base de datos de los registros de la propiedad.

Fernando Pedro Méndez

TRÁFICO MARITIMO

Hoy, el crucero británico "Oriana"

● Con bandera británica, hoy llega al puerto tinerfeño el crucero de turismo "Oriana", de 69.153 Toneladas de Registro Bruto (TRB) y 260 metros de eslora. Procedente de Arrecife para Funchal, tiene previsto atracar en el Muelle Sur a las 7.15 horas. Saldrá a las 18 horas y lo despachará Hamilton y Cia SA.

Arriban

● "Cic Captain Veniamis", panameño, de 87.497 TRB y 289 metros de eslora. De Newcastle Upon Tyne para Sines, fondeará en la bahía de Santa Cruz a las 12 horas y saldrá a las 21 horas. Será despachado por Canainter SL.

● "Besiktas", turco, de 64.524 TRB y 274 metros de eslora. Procedente de Kole Terminal para Novorossiysk, tiene previsto arribar al Campo de Boyas a las 8 horas para salir a las 12 horas del domingo. Será consignado por Miller y Cia SA.

● "Guajira", panameño, de 1.746 TRB y 84,41 metros de eslora. Procedente de El Aaiún para El Aaiún, tiene previsto atracar en la Dársena de Los Llanos a las 21 horas. Saldrá a las 3 horas del martes. Será despachado por Granince SA.

Nacional e Interinsular

● "Juan J. Sister", de 22.409 TRB y 151,1 metros de eslora. Procedente de Santa Cruz de La Palma para Las Palmas, tiene previsto atracar en el Muelle Ribera a las 23 horas. Zarpará a las 10 horas de mañana y lo despachará Trasmediterránea SA.

expuso que la finalidad institucional de los registros es reducir al máximo los costes para los usuarios y señaló que este convenio es un ejemplo de colaboración entre dos administraciones.

Por otro lado, la Consejería de Economía tiene previsto poner en marcha la interconexión de las oficinas liquidadoras hipotecarias de Canarias con la Dirección General de Tributos, al mismo tiempo que está desarrollando un proyecto piloto con el Ayuntamiento de Tacoronte para la integración de la información catastral con la información cartográfica que dispone el Gobierno de Canarias.

Canarias, tercera autonomía donde más ha caído el número de trabajadores indefinidos

Según los datos del Boletín de Estadísticas Laborales del Ministerio de Trabajo, entre el último trimestre de 2001 y el primero de este año, el porcentaje de personas acogidas a esta modalidad de contrato pasó del 57,1% al 55,5%. El mayor recorte lo anotó Extremadura, seguida de Murcia.

■ AGENCIAS, Madrid

Mientras que en Canarias los trabajadores indefinidos sumaban 285 mil en el último trimestre de 2001, entre enero y marzo de 2002 la cifra de asalariados con un contrato indefinido arrojó un total de 279.600.

El número de trabajadores indefinidos bajó en once comunidades autónomas, de manera más acusada en Extremadura (58,1% al 55,4%) y Murcia (57,7% y 55,8%). La cifra global no experimentó variación, siempre en la comparativa de los períodos antes citados, en Cataluña y aumentó en el resto de autonomías.

A escala nacional, en el primer trimestre del año el porcentaje de trabajadores con un contrato indefinido era del 64,7% del total, cuatro décimas menos que entre octubre y noviembre de 2001 (65,1%). En recorte del número de trabajadores indefinidos, por detrás de Extremadura, Murcia y Canarias, se situaron, e Andalucía (54,3% y 53%), Castilla-La Mancha (57,8% y 56,9%), Baleares (63,7% y



Oficina de la Agencia Canaria de Empleo, que desempeña en el Archipiélago las mismas funciones que el Instituto Nacional de Empleo, el Inem. ARCHIVO

63%), Galicia (60,1% y 59,6%), Castilla y León (66,7% y 66,3%), País Vasco (66,6% y 66,3%), Madrid (71,6% y 71,4%) y la Comunidad Valenciana (64,1% y 63,9%).

En Cataluña el porcentaje permaneció en el 71,6%, mientras que aumentó en

Asturias, donde subió del 63,9% al 66,2%, Cantabria (65,6% y 67,4%), Aragón (66,5% y 67,9%), Navarra (69,3% y 70,4%) y La Rioja (70,6% y 71,6%).

Las únicas comunidades donde el porcentaje de indefinidos supera el 70% son Cataluña y La Rioja, con el

71,6%, Madrid (71,4%) y Navarra (70,4%), mientras que Extremadura, Canarias y Murcia no alcanza el 56%.

A pesar de los buenos datos de Madrid, ésta es la única región en la que descendió el número de efectivos laborales en el período analizado, al pasar de 1.907.100 a 1.904.200.

BOE

Entra en vigor la ley que rige el empleo a partir de los 65

■ EL DÍA, S/C de Tenerife

La Ley de Medidas para el Establecimiento de un Sistema de Jubilación Gradual y Flexible, que permitirá, entre otras cuestiones, que los mayores de 65 años puedan trabajar y compatibilizar el salario con su pensión, entra hoy en vigor, tras su publicación en el BOE.

En la exposición de motivos de la ley se explica que, al modificar la regulación de las pensiones de jubilación, se pretende que el cobro de éstas no impida a un ciudadano tener una "presencia social activa" en el mercado laboral. Todo ello "repercute en la propia autoestima del trabajador".

PRECIOS DE LOS ALIMENTOS

Producto	Procedencia	Mínimo Euros	Máximo Euros	Más frecuente Euros
Aguacate hass	Local	1,74	1,80	1,80 (=)
Fresas	Local	1,80	3,01	3,01 (+1,21)
Limonos común	Local	0,51	0,60	0,54 (+0,03)
Manzanas Golden	Importación	0,70	1,05	0,90 (+0,15)
Melones Galia	Local	0,90	1,38	1,32 (=)
Naranja extra país	Local	0,60	0,78	0,60 (=)
Piña tropical	Local	1,80	2,40	2,10 (-0,30)
Plátanos segunda	Local	0,30	0,36	0,36 (=)
Papayas Hawai	Local	0,60	0,96	0,90 (=)
Duraznos grandes	Local	1,38	2,70	1,50 (=)
Acelgas	Local	0,36	0,45	0,36 (=)
Ajos país	Local	2,70	3,61	3,61 (+1,51)
Berenjenas moradas	Local	0,60	1,20	1,20 (+0,48)
Bubangos	Local	1,08	1,50	1,50 (+0,90)
Calabazas otros	Local	0,60	0,90	0,90 (=)
Cebolla blanca	Local	0,42	0,54	0,42 (-0,12)
Coles país	Local	0,24	0,36	0,30 (=)
Coliflores	Local	0,54	1,20	0,90 (-0,30)
Espinacas	Local	2,10	2,70	2,40 (=)
Habichuelas boby	Local	1,08	1,80	1,50 (+0,90)
Lechugas otros	Local	0,54	0,72	0,60 (-0,3)
Perejil	Local	1,56	1,95	1,95 (=)
Pimientos verdes	Local	0,72	1,02	1,02 (+0,12)
Pimientos rojos	Local	0,90	1,20	1,08 (=)
Tomate de salsa	Local	0,24	0,48	0,36 (=)
Tomate de ensalada	Local	0,60	0,72	0,60 (=)
Zanahorias (segunda)	Local	0,48	0,54	0,54 (=)
Batatas otros	Local	1,80	2,28	2,10 (-0,18)
Berros	Local	1,14	1,20	1,20 (=)
Beterradas	Local	0,54	0,72	0,60 (=)
Piñas millo	Local	0,72	1,26	0,72 (-0,18)
Papas up-todate	Local	0,54	0,60	0,54 (=)
Papa cara país	Local	0,36	0,42	0,36 (=)
Papa rosada	Local	0,48	0,54	0,54 (=)
Papa spunta	Local	0,48	0,54	0,48 (=)

La estabilidad sigue marcando los precios de la cesta de la compra

■ EL DÍA, S/C de Tenerife

Los precios de la cesta de la compra siguieron en la senda de la estabilidad en la semana que hoy termina, aunque se detectaron algunos incrementos muy elevados, que incluso superaron los 1,5 euros.

Según la selección de productos que realiza EL DÍA a partir de los datos facilitados semanalmente por Mercaterife, el mantenimiento de los precios se hizo más evidente en el caso de los tubérculos, en donde apenas se contabilizó un descenso, de 0,18 euros, en las batatas.

El mayor alza afectó a los ajos del país, que se encarecieron 1,51 euros, mientras que en las fresas el incremento llegó a 1,21. Otras subidas afectaron a los bubangos y las habichuelas boby, que se pagaron 0,9 euros más caras. En descensos, destacó la caída de 0,3 euros de piña tropical, coliflores y lechugas.

TRÁFICO MARÍTIMO

Hoy, el crucero italiano "Costa Allegra"

Con bandera italiana, hoy llega al puerto tinerfeño el crucero italiano "Costa Allegra", de 28.430 Toneladas de Registro Bruto (TRB) y 187,69 metros de eslora. Procedente de Arrecife para Funchal, tiene previsto atracar en el Muelle Sur a las 6.45 horas. Saldrá a las 17 horas y lo despachará Frucasa.

Arriban

● "Full Sources", de Hong Kong, de 36.639 TRB y 225 metros de eslora. De Richards Bay y con destino A Coruña, fundeará en la bahía de Santa Cruz a las 9 horas y saldrá a las 14 horas. Será despachado por Canainter SL.

● "Sunny Blossom", bahameño, de 11.598 TRB y 160,81 metros de eslora. Procedente de Algeciras para alta mar, tiene previsto arribar al Muelle de la Hondura a las 7 horas para salir a las 9 horas del martes tras descargar nafta y gasolina. Será consignado por Vapores Suardiaz SA.

● "Guajira", panameño, de 1.746 TRB y 84,41 metros de eslora. Con origen y destino en El Aaiún, tiene previsto atracar en la Dársena de Los Llanos a las 14 horas. Saldrá a las 21 horas del martes. Será despachado por Granince SA.

Mañana

● "MSC Sabrina", panameño, de 35.598 TRB y 242,6 metros de eslora. De Le Havre para Las Palmas, tiene previsto atracar en el Muelle del Bufadero a las 12 horas. Zarpará a las 21 horas y lo despachará Mediterranean Shipping SA.

● "Normannia", chipriota, de 1.946 TRB y 87,97 metros de eslora, tiene previsto atracar en el Muelle Ribera a las 10 horas y saldrá a las 14 horas del jueves. De Bayonne para Huelva, será consignado por A. Pérez y Cia SL.

● "Don Carlos", de 7.955 TRB y 131,7 metros de eslora. De Sevilla para Las Palmas, atracará en la Dársena de Los Llanos a las 7 horas para descargar y cargar contenedores. Saldrá a las 15 horas. Será despachado por Tinerfeña Marítima de Consignaciones SA.

● "Nenufar Atlántico", de 5.522 TRB y 118 metros de eslora. De Sevilla para Las Palmas, tiene previsto atracar en el Muelle del Bufadero a las 6 horas. Saldrá a las 14 horas, tras descargar y cargar contenedores, y lo consignará Miller y Cia SA.

El BCE asegura que la Banca europea tiene recursos para superar las dificultades

La autoridad monetaria opina que el sector "sigue siendo sólido", a pesar del deterioro en sus resultados en el primer semestre. Eso sí, advierte de los peligros que para su actividad suponen la mayor vulnerabilidad de las empresas y el elevado endeudamiento de compañías y familias.

■ COLPISA, Madrid

Los bancos europeos, a pesar de los acontecimientos adversos que vienen sufriendo desde 2001, "tienen recursos bastantes para hacer frente a las dificultades".

Así lo sostiene el Banco Central Europeo (BCE) en un informe específico que acaba de publicar y en el que subraya que los coeficientes de solvencia de los bancos se han visto hasta ahora poco afectados por lo general o incluso han mejorado, y las entidades ya han efectuado provisiones considerables frente a los riesgos puestos de manifiesto. "En respuesta a la crisis argentina, por ejemplo —señala el instituto emisor europeo—, los bancos españoles han cubierto prácticamente su exposición en el país". Las cifras del balance sugieren que los bancos españoles —añaden los expertos—, así como los bancos de la eurozona en general, han sabido capear la crisis y el débil entorno económico bastante bien y seguir disfrutando de unos niveles de capital que superaban los requisitos mínimos regulatorios".

Pero se mantienen elementos de preocupación, alerta el BCE, sobre todo en lo que se refiere al riesgo de crédito, porque las perspectivas para determinados sectores o países continúan siendo inciertas, como se advierte en la evolución reciente de los mercados de valores. El balance de los bancos —reconocen con todo los autores del informe—, podría seguir deteriorándose durante 2002. Este empeora-

■ LOS DATOS

Factores de riesgo

● El Banco Central Europeo percibe indicios de riesgo a medio y largo plazo por el fuerte crecimiento del crédito al sector privado, "que ha generado niveles de endeudamiento excesivo en los hogares y en el sector empresarial". Episodios como éste han precedido etapas de inestabilidad financiera, recuerda. En 2001, el nivel de endeudamiento de los hogares de la eurozona superó el 50% del PIB, cuando cinco años antes representaba el 42%. En ese mismo plazo, el de las sociedades no financieras pasó del 61% al 78%. El mayor endeudamiento ha acarreado incrementos significativos en los pagos de intereses. En los hogares europeos, estos desembolsos, equivalentes al 3,3% del Producto Interior Bruto (PIB) en 1995, ya suponían el 3,5% de esta magnitud el pasado año, y para las sociedades no financieras el repunte fue del 3,5% al 4%. Los aumentos en los niveles de endeudamiento de hogares y compañías se han estabilizado en los últimos meses, pero las tasas siguen siendo muy altas en el caso de las empresas, advierte el instituto emisor.

miento se debe tanto al impacto de situaciones pasadas (secuelas del 11 de septiembre, inestabilidad en países emergentes) como al desfase con que se reflejan medidas habituales como las provisiones

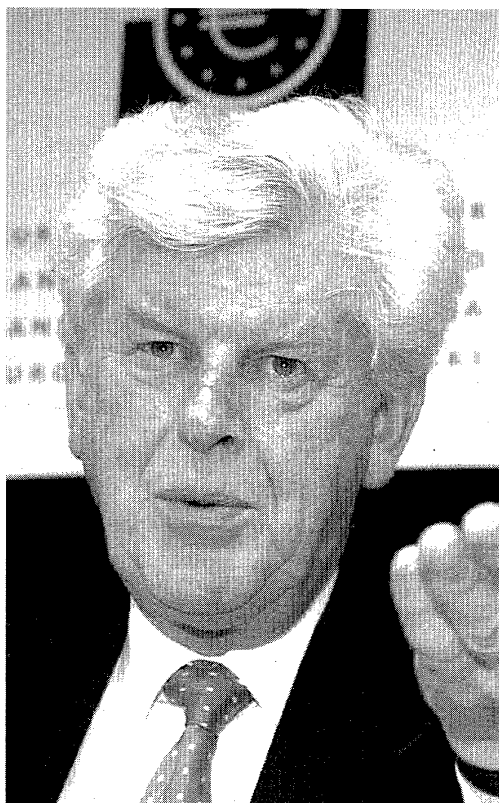

Win Duisenberg, titular del eurobanco, ve especiales riesgos empresariales en los sectores de tecnología y telecomunicaciones. / ARCHIVO

para insolvencias y la morosidad.

El BCE advierte de la elevada probabilidad de que algunas empresas no atiendan el pago de su deuda en el horizonte temporal de un año,

sobre todo en los sectores de tecnología y telecomunicaciones. También en el conjunto del mercado el riesgo de impago continúa siendo considerablemente más elevado que hace unos años.

semestre de 2002 recoge 115.651 contratos temporales más y 9.698 fijos. La aceleración relativa fue del 1,8% en la primera de las modalidades de trabajo y del 1,47% en la segunda.

Dentro del primer semestre de 2002, junio fue uno de los peores períodos para la contratación laboral. Hubo empleos nuevos, pero en menor medida que en mayo de 2002 y que en junio de 2001.

Datos por autonomías

El empeoramiento afectó tanto a las colocaciones temporales como a las indefinidas, con una reducción de 97.126 y 17.484, respectivamente.

Al comparar junio sobre mayo, sólo hubo dos autono-

mías, Cantabria (1,9%) y La Rioja (3,5%), que suscribieron más empleos fijos. La caída media de las colocaciones estables fue de un 18,2% (siempre junio sobre mayo) y junto con Murcia, donde el ritmo de creación de empleo indefinido cayó un 30,2%, superaron esa tasa Baleares (27,4%), que contó con 1.156 contratos fijos nuevos menos que en el mes anterior; Cataluña (22,5%); Aragón (22,1%); País Vasco (21,4%), y Navarra (20,4%). Salvo Cantabria y La Rioja, las restantes autonomías experimentaron una desaceleración del empleo estable por debajo de la media. En Canarias, la caída fue del 17,5%, la siguiente plaza la ocupa Madrid (16,9%).

TRÁFICO MARÍTIMO

Hoy, el buque maltés "Agios Nikolaos III"

● Con bandera de Malta, hoy llega al puerto tinerfeño el buque "Agios Nikolaos III", de 156.215 Toneladas de Registro Bruto (TRB) y 316,28 metros de eslora. Procedente de Antifer para Que Oboe Terminal, tiene previsto fondear en la bahía de Santa Cruz a las 10 horas. Saldrá a las 20 horas y lo despachará Frucas.

Arriban

● "Castillo de Arévalo", bahameño, de 33.834 TRB y 224,01 metros de eslora. De El Ferrol para Port Kamsar, fondeará en la bahía de Santa Cruz a las 14 horas y saldrá a las 20 horas. Será despachado por Herrera y Cía SA.

● "Auriga", chipriota, de 18.493 TRB y 173,96 metros de eslora. Procedente de Pembroke para Huelva, tiene previsto arribar al Muelle de la Hondura a las 8 horas para salir a las 23 horas de mañana. Será consignado por Miller y Cía SA.

● "Arsenyev", ruso, de 2.968 TRB y 97,4 metros de eslora. Procedente de Bissau para Dakar, tiene previsto atracar en el Dique del Este a las 6 horas. Saldrá a las 12 horas de mañana. Será despachado por Contenerfrut SA.

● "Gelfo", panameño, de 1.848 TRB y 81,46 metros de eslora. De El Aaiún para El Aaiún, tiene previsto atracar en la Dársena de Los Llanos a las 19 horas. Zarpará a las 15 horas del martes y lo despachará Granince SA.

● "Imant Sudmalis", de Belize, de 1.754 TRB y 83,55 metros de eslora, tiene previsto atracar en el Dique del Este a las 11 horas y saldrá a las 9 horas de mañana. Procedente de Mauritania y con destino Mauritania, será consignado por Canainter SL.

Nacional e Interinsular

● "Mar Almudena", de 5.964 TRB y 121 metros de eslora. De Madeira para Motril, atracará en el Muelle de la Hondura a las 13 horas para cargar asfalto y saldrá a las 12 horas del martes. Será despachado por Vapores Suardíaz SA.

● "Hespérides", de 6.347 TRB y 121 metros de eslora. Con origen y destino en Las Palmas, tiene previsto atracar en el Muelle de la Hondura a las 2 horas. Saldrá a las 16 horas y será consignado por Honsureste SL.

La creación de empleo se aceleró en el primer semestre, pero cae la colocación estable

■ EL DIÁ, S/C de Tenerife

Entre junio de 2001 e idéntico mes del presente año, las listas de parados del Inem incorporaron a 106.804 personas en el conjunto del país, un incremento del 7,3% que no ha sido obstáculo para que el ritmo de creación de empleo sea mayor en el primer semestre de 2002 que en el mismo período del pasado ejercicio.

Así, desde enero a junio, el

Inem ha dado su visto bueno a 125.349 contrataciones, un 1,8% más que en la primera mitad de 2001. Eso sí, la colocación estable ha caído. Entre enero y junio el Inem registró a escala nacional 6.969.815 contratos, frente a los 6.844.466 contabilizados desde enero a junio de 2001. Ahora bien, sólo 668.881 colocaciones tuvieron naturaleza estable. En comparación con el ejercicio pasado, el primer

PROMOCIÓN**La Villa de Mazo, Premio Importante del Turismo 2002**

■ EL DÍA, S/C de Tenerife

El Consejo Canario de Turismo consideró ayer al municipio palmero de Mazo merecedor de la medalla de plata Importantes del Turismo 2002 por su contribución al desarrollo turístico de Canarias.

Con este galardón se premia el esmero que cada año ponen los habitantes de esta localidad en la organización del Corpus de la Villa de Mazo, declarado Fiesta de Interés Turístico Nacional en 1985.

La medalla de oro Importantes del Turismo 2002 ha recaído en el empresario Theo Gerlach por su esfuerzo en desarrollar una oferta de calidad en el Archipiélago bajo la marca de Seaside Hotels, propietaria de tres hoteles en Gran Canaria y uno en Lanzarote.

El músico Justus Frantz ha sido galardonado con otra medalla de plata por su contribución a la difusión del turismo cultural de las Islas.

El consejero de Turismo, Juan Carlos Becerra, entregará las distinciones Importantes del Turismo 2002 en un acto que se celebrará el próximo 27 de septiembre, Día Mundial del Turismo, en La Palma.

TRANSPORTE**Spanair obtiene la certificación ISO de calidad**

■ EL DÍA, S/C de Tenerife

La compañía aérea Spanair ha obtenido la certificación ISO 9001:2000 para su sistema de gestión de calidad corporativa.

En un comunicado remitido a EL DÍA, la firma destaca que es "la primera empresa del sector en obtener esta acreditación". El sistema de calidad de Spanair fue implantado por la compañía en 1998, y "cubre la planificación, realización y gestión de las operaciones".

Deterioro del déficit en Europa

■ Los ministros de Finanzas de la eurozona estudiarán hoy, en Copenhague, cómo estimular el crecimiento y frenar el deterioro del déficit presupuestario que registran las principales economías del área.

Aumentan las ventas minoristas

■ Las ventas al por menor aumentaron en julio un 7,5% respecto al mismo mes de 2001, según informó ayer el Instituto Nacional de Estadística. Respecto a junio, fue Cantabria (17,8%) la región en la que más crecieron las ventas minoristas, seguida de la Comunidad Valenciana (16,5%) y Canarias (14,9%).

Facilitar el acceso a la vivienda

■ Las medidas fiscales y el Plan de Vivienda 2002-2005 son las principales medidas impulsadas por el Ejecutivo para facilitar el acceso a la vivienda a los jóvenes y las familias. Así lo señala el Gobierno en la contestación a una pregunta escrita del grupo parlamentario Mixto sobre el aumento del coste de la vivienda.

El petróleo sigue sin tener relevancia

■ Según cifras expuestas en el Congreso Mundial de Petróleo, que concluyó ayer en Brasil, los hidrocarburos representarán por lo menos el 85% de la energía que consume el mundo a largo plazo.

Cae el empleo indefinido

■ Entre enero y agosto se han suscrito en España 9.306.834 contratos laborales, en su inmensa mayoría temporales. Sólo el 9,1%, exactamente 849.374, tuvo carácter estable, según datos del Inem. El propio vicepresidente económico, Rodrigo Rato, se ha mostrado preocupado por la excesiva rotación de los trabajadores.

La alimentación, motor industrial

■ El sector de alimentación y bebidas es la primera actividad industrial en seis países de la UE, entre ellos España, según datos de Eurostat. Este sector representa el 10,3% de todo el valor añadido industrial en la UE (datos del año 2000) y genera 131.300 millones de euros.

Eléctricas y Gobierno siguen discutiendo cuánto subirá la luz

Unesa asegura que "no hay ninguna postura preestablecida" sobre el porcentaje que debe restarse al 2%, que es el objetivo de inflación.

■ AGENCIAS, Madrid

Según el Ministerio de Economía, las tarifas subirán por debajo del 2% entre el próximo año y 2010. Y las subidas serán el resultado de restar a ese 2% un porcentaje que dependerá cada año de una serie de variables predeterminadas.

Al respecto, el vicepresidente de Unesa, Pedro Riveiro, que asistió ayer a la reunión convocada en Madrid

entre Ministerio de Economía y los consejeros delegados de las cinco grandes eléctricas, comentó que de momento sólo hay "criterios compartidos sobre elementos conceptuales de la nueva metodología". Añadió que las eléctricas "comparten" el criterio de que es necesario "delimitar con precisión" los costes reales imputables a las tarifas.

Las dos partes procederán ahora a valorar las inversiones a cubrir por las eléctricas, aspecto básico para determinar el porcentaje que se restará cada año a la inflación prevista para fijar la subida de las tarifas.

Las fuentes de Unesa insistieron en que "no hay ninguna postura preestablecida" por ninguna de las partes sobre el porcentaje que debe restarse al 2%.

El vicepresidente segundo del Gobierno, Rodrigo Rato, dijo el pasado miércoles que las tarifas eléctricas subirán "significativamente" por debajo del 2%, que es el objetivo de inflación del Banco Central Europeo (BCE). Lo cierto es que Gobierno y eléctricas no llegaron ayer a un acuerdo.

MÁS REUNIONES**Nuevo método**

● La nueva metodología que se aplicará en lo sucesivo para revisar las tarifas sigue sin definir. El encuentro de ayer entre el secretario de Estado de Energía, José Folgado, y los primeros ejecutivos de las grandes eléctricas (Endesa, Iberdrola, Unión Fenosa, Hidrocarburos y Viesgo) no concluyó con un acuerdo definitivo, por lo que habrá nuevas sesiones de trabajo. Economía pretendía llevar la nueva metodología tarifaria al Consejo de Ministros del próximo día 13.

AVISO IMPORTANTE

GOBIERNO DE CANARIAS
CONSEJERÍA DE ECONOMÍA, HACIENDA Y COMERCIO
DIRECCIÓN GENERAL DE PROMOCIÓN ECONÓMICA



FEDER

SUBVENCIONES**"PLAN DE CONSOLIDACION Y COMPETITIVIDAD DE LAS PYME"**

La Consejería de Economía, Hacienda y Comercio del Gobierno de Canarias, informa a todas aquellas entidades que han solicitado subvenciones destinadas a proyectos previstos en el Plan de Consolidación y Competitividad de las Pequeñas y Medianas Empresas (PYME) para el año 2002 (Orden de 18 de junio de 2002, BOC n° 087 de 26 de junio de 2002), que:

En el Boletín Oficial de la Comunidad Autónoma de Canarias n° 117, de fecha 2 de septiembre de 2002, se ha publicado la Resolución de 19 de agosto de 2002, por la que se requiere la aportación y/o subsanación de documentación, para lo cual disponen de un plazo de diez días hábiles, a partir de dicha publicación. Así mismo, los interesados podrán hacer las consultas correspondientes en la página web del Gobierno de Canarias:

www.gobiernodecanarias.org/boc

INFORMACIÓN

DIRECCIÓN GENERAL
DE PROMOCIÓN ECONÓMICA

León y Castillo, 431. Edif. Urris, Planta 2ª
35007 Las Palmas de Gran Canaria
Tfños: 928 307 167 / 928 307 163

Avda. José Manuel Guzmán, nº 8
Edif. Usos Múltiples II, Planta 5ª
38071 Santa Cruz de Tenerife
Tfños: 922 476 625 / 922 476 626

TRAFICO MARITIMO**Hoy, el panameño "Gelfo"**

Con bandera de Panamá, hoy llega al puerto tinerfeño el granelero "Gelfo", de 1.848 Toneladas de Registro Bruto y 81,46 metros de eslora. Con origen y destino en El Aiún, está previsto que atraque en el Muelle de Los Llanos a las 18:00 horas. Zarpará a las 15:00 horas de mañana. La firma consignataria es Granince, SA.

Nacional e Interinsular

● "Verónica B", de 22.525 Toneladas de Registro Bruto y 198,03 metros de eslora. Del puerto de La Luz y Las Palmas para Algeciras, atracará en el Muelle de Bufadero a las 07:00 horas. Zarpará a las 20:00 horas consignado por Miller y Cia, SA.

● "Gloria del Mar", de 3.972 Toneladas de Registro Bruto y 122,79 metros de eslora. Con origen en el puerto de La Luz y Las Palmas y destino Casablanca, está previsto que arribe al Muelle de Los Llanos a las 03:00 horas. Saldrá a las 22:00 horas. Tinerfeña Marítima de Consignaciones.

● "Juan J. Sister", de 22.409 Toneladas de Registro Bruto y 151,1 metros de eslora. De Santa Cruz de La Palma para el puerto de La Luz y Las Palmas, atracará en el Muelle de Ribera a las 23:00 horas. Partirá a las 10:00 horas de mañana y lo despachará Trasmediterránea, SA.

El Congreso rechaza las cuatro enmiendas a la totalidad a la reforma del paro

PSOE, IU, BNG e IC-V vieron ayer como sus propuestas eran derrotadas mientras el ministro Eduardo Zaplana aseguraba que en el trámite parlamentario "todo está abierto".

■ AGENCIAS, Madrid

El Pleno del Congreso rechazó ayer las cuatro enmiendas a la totalidad presentadas al proyecto de ley de reforma del desempleo por PSOE, IU, BNG e IC-V, aunque el ministro de Trabajo, Eduardo Zaplana, aseguró que en el trámite parlamentario "todo está abierto, siempre y cuando no se desnaturalice el texto".

Las cuatro enmiendas con texto alternativo fueron rechazadas por el Partido Popular, mientras que CiU votó en contra sólo de la de IU y se abstuvo en las otras tres. También CC optó por la abstención en las cuatro votaciones y el resto de formaciones apoyó las enmiendas.

Tras el debate parlamentario, Zaplana reiteró, en rueda de Prensa, que existe la posibilidad de "mejorar el texto" de la reforma de la protección por desempleo con "un acuerdo parlamentario más amplio". Con la entrada en vigor en mayo de esta iniciativa, aprobada por el Gobierno como Real Decreto Ley y convalidada poco después, en junio, para ser tramitada como proyecto de ley con la posibilidad de incorporar

modificaciones, "no se ha recordado ni un sólo derecho", afirmó el titular de Trabajo.

Al ofrecimiento de Zaplana para mejorar el texto, el secretario de Economía del PSOE, Jordi Sevilla, contestó que la trayectoria política de Zaplana en Valencia —como presidente de esa comunidad— ha puesto de manifiesto que "las cosas que dice Zaplana duran veinticuatro horas".

Abstención de CC

Sevilla, encargado de defender la enmienda socialista en el Pleno del Congreso, destacó como prioridades de su texto alternativo eliminar la "precariedad" en la contratación temporal, mejorar el Salario Mínimo Interprofesional (SMI) o extender, en lugar de "recortar", recalco, la protección por desempleo a más colectivos.

En la enmienda a la totalidad de IU, defendida por su portavoz de Empleo, Antero Ruiz, se apuesta por reforzar la protección del desempleo —ampliando los colectivos que la perciben—, delimitar las fuentes de financiación de los sistemas de protección y acabar con la alta siniestralidad laboral.



Eduardo Zaplana, ministro de Trabajo, ayer, durante el Pleno del Congreso de los Diputados. FERNANDO ALVARADO/EFE

El rechazo a las enmiendas por parte del PP se debió, como explicó el diputado del Partido Popular José Eugenio Azpiroz, a que se basan en una "radiografía equivocada" de la situación económica.

CC y CiU justificaron su abstención en la necesidad de continuar dialogando con los agentes sociales para así mejo-

rar el contenido del proyecto de ley.

El secretario general de UGT, Cándido Méndez, afirmó ayer que la negativa del PP a aceptar las enmiendas de totalidad al Proyecto de Ley de reforma del paro "ahonda en un profundo error" que, a su juicio, debería "enmendarse cuanto antes".

TRAFICO MARITIMO

Hoy, el chipriota "Athenian Charm"

Con bandera de Chipre, hoy llega al puerto tinerfeño el "Athenian Charm", de 17.996 Toneladas de Registro Bruto y 178,87 metros de eslora. De Santa Panagia para alta mar, atracará en el Muelle de Hondura a las 08:30 horas. Zarpará a las 08:00 horas del próximo lunes. La firma consignataria es Vapores Suardiaz, SA.

Arriban

● "Antje Schulte", alemán, de 15.929 Toneladas de Registro Bruto y 167,97 metros de eslora. Con origen en el puerto de La Luz y Las Palmas y destino Barcelona, está previsto que atraque en el Muelle del Bufadero a las 05:00 horas. Saldrá a las 14:00 horas. Fred. Olsen, SA.

● "Cemsea", de Antigua, de 2.657 Toneladas de Registro Bruto y 86,52 metros de eslora. Con origen y destino en Arguineguín, está previsto que arribe al Dique del Este a las 08:00 horas. Partirá a las 12:00 horas del próximo lunes, después de descargar cemento a granel. A. Pérez y Cia, SL.

● "Guajira", panameño, de 1.746 Toneladas de Registro Bruto y 84,41 metros de eslora. Con origen y destino en El Ajuín, atracará en el Muelle de Los Llanos a las 06:00 horas para descargar marmol triturado y arena. Saldrá a las 16:00 horas del domingo consignado por Granince, SA.

La CEOE-Tenerife reivindica una mejora de la fiscalidad para las pequeñas y medianas empresas

■ EL DÍA, S/C de Tenerife

La Confederación Provincial de Empresarios de Santa Cruz de Tenerife (CEOE-Tenerife) hizo suyos ayer los acuerdos adoptados por la patronal nacional Cepyme para impulsar nuevas medidas en los ámbitos fiscal y laboral que contribuyan a mejorar la situación de las pequeñas y medianas empresas (pymes) y de los autónomos.

En un comunicado remitido a EL DÍA, la patronal empresarial tinerfeña reitera su petición de que el Gobierno elimine el IAE, que, como Cepyme, considera "un impuesto inadecuado e injusto". En relación a la renovada promesa del Gobierno de que eliminará el Impuesto sobre

Actividades Económicas (IAE), la CEOE-Tenerife se limita a reclamar "el cumplimiento de los compromisos electorales". Subraya que la supresión del IAE será una medida "claramente positiva" para todos los autónomos y para la mayoría de las pymes.

Autónomos

En el ámbito laboral, la CEOE comparte que es necesario seguir avanzando en la flexibilización del marco laboral para favorecer la contratación en las empresas de menor dimensión, mejorar aspectos de especial importancia para los autónomos, como la incentiación de los primeros contratos por cuenta ajena, el tratamiento de los familiares que trabajan y avanzan en el

desarrollo de las medidas previstas en el Pacto de Pensiones en materia de enfermedad y accidentes laborales, o de la prestación por incapacidad laboral desde el primer día en que esta se produce, con sus correspondientes cotizaciones, para preservar los equilibrios presupuestarios del sistema y no producir "lesión o agravio comparativo en el Régimen General" de la Seguridad Social.

Precisamente ayer la Unión de Profesionales y Trabajadores Autónomos (UPTA) remitió una nota a este periódico en la que "considera positiva" la promesa del Gobierno de que eliminará el IAE, para al menos el 90% de los empresarios, y dará cobertura por accidente a los trabajadores autónomos. Ahora bien, la UPTA "exige conocer el contenido de las nuevas disposiciones", que anunció el presidente del Ejecutivo, José María Aznar, en la convención del PP para la presentación de las candidaturas municipales.

GRAN CHOLLO HOGAR

LOTES, MENAJE CON UN 70% DE DESCUENTO, POR LIQUIDACIÓN DE STOCK

LOTE COMPUESTO POR

- UNA VAJILLA de 56 piezas, de la más fina porcelana alemana Bavaria, decorada artesanalmente en Cobalto y oro.
- UN JUEGO DE CAFÉ de 27 piezas, a juego con la vajilla.
- UNA CRISTALERÍA de Bohemia de 48 piezas, tallada a mano.
- UNA CUBERTERÍA alemana de Solingen, de 113 piezas, en acero 18/10 y filos de oro completa para 12 servicios de todo, con su maletín cubertero en curpiel.
- UNA BATERÍA DE COCINA de cocina alemana de Solingen, de 20 piezas, con fondo capsulado termodifusor, válida para cocina dietética, cocinar al vapor, cocinar apilando, con freidora, válida para todo tipo de fuegos incluso para vitrocerámica.

P.V.P. del lote: ~~2.87€~~ (49.000pts.)
Ahora todo por: 955€ (158.899pts)

Y ADEMAS LE REGALAMOS: Una Enciclopedia de Matemáticas de 6 Vol. de nuestra división editorial y Un Cheque de Descuento por 325€ (54.075 Pts.) de nuestra división de Joyería. Si lo prefiere lo puede pagar a plazos, con los intereses correspondientes. Todos los artículos con sello de origen y garantía de reposición por futuras roturas.

EXPOSICIÓN Y RESERVAS EXCLUSIVAMENTE

El Domingo 15 de septiembre de 2002
Horario: de 12 a 2 y de 5 a 9 / En: Hotel Colón Rambla C/ Viera y Clavijo 49 (Santa Cruz de Tenerife)

Si no puedes asistir, llame al Tfno.: 900 502 843 (llamada gratuita) y se lo enseñaremos directamente.

LEY DE PUERTOS**Continúan las protestas a escala nacional**

■ EL DÍA, S/C de Tenerife

Trabajadores del puerto de Santa Cruz de Tenerife secundaron la convocatoria nacional y se concentraron ayer, por segundo jueves consecutivo, ante la sede de la Autoridad Portuaria tinerfeña en contra de la modificación de la Ley de Puertos.

El responsable de UGT en el sector de Puertos de la provincia tinerfeña, Jorge Morera, señaló que los cerca de 150 asistentes, entre representantes de los estibadores, amarradores, consignatarios y de la Autoridad Portuaria, protestaron mediante pitadas contra la nueva normativa.

Señaló que para el lunes está prevista una reunión de los sindicatos relevantes en el sector para analizar la situación existente y acordar más acciones de protesta.

Asimismo, negó que el Ministerio de Fomento y Puertos del Estado hayan dado respuesta a su petición de conocer a fondo el nuevo texto legal.

Ingresos por turismo

■ El sector turístico en España alcanzará en 2002 "unos ingresos equivalentes a los del año anterior", dijo ayer el secretario de Estado de Comercio y Turismo, Juan Costa, en el acto de presentación de la nueva campaña de publicidad de Turespaña, que mueve 36,9 millones.

Unas 400 personas, encabezadas por los secretarios generales de UGT y CC OO, partieron ayer desde Córdoba en una marcha que acabará en Madrid, donde participarán en la manifestación del 5 de octubre.



Méndez y Fidalgo encabezan la marcha contra la reforma del paro que partió ayer de Córdoba. El destino es Madrid, donde hay convocada una manifestación el 5 de octubre. / OLGA LABRADOR/EFE

Los sindicatos inician en Andalucía la marcha contra el "decretazo"

■ AGENCIAS, Córdoba/Madrid

Los secretarios generales de UGT y CC OO, Cándido Méndez y José María Fidalgo, respectivamente, señalaron, en declaraciones previas al inicio de la marcha, que es "imprescindible" modificar el "decretazo", ya que perjudica a los trabajadores y limita sus posibilidades de recibir subsidio por desempleo y acceder al mercado laboral.

En la marcha, que partió a las 9:30 horas de la Torre de la Malmuerta y está previsto que llegue hasta El Carpio, participaron dirigentes provinciales y regionales del PSOE y de IU-LV-CA.

Entre tanto, la Comisión de Política Social y Empleo del Congreso rechazó ayer por mayoría la solicitud presenta-

CANARIAS**Enmiendas de CC**

● José Carlos Mauricio, en calidad de diputado y portavoz del Grupo Parlamentario de CC en el Congreso, está previsto que se reúna hoy en Las Palmas con los secretarios generales de CC OO y UGT en el Archipiélago, Manuel González Izquierdo y Carlos Ucha, respectivamente, para analizar el debate parlamentario del real decreto para la reforma del desempleo y, en particular, las enmiendas presentadas por su grupo para mejorar el texto del Ejecutivo. Con posterioridad, los líderes sindicales se entrevistarán con el coordinador de Izquierda Unida Canaria, Segundo Martínez.

da por el Grupo Socialista para que comparecieran ante ella los máximos dirigentes de CC OO, UGT y CEOE, y el secretario general de Empleo, Juan Chozas.

La diputada del PSOE Isabel López i Chamosa defendió que las intervenciones ante la Comisión de los agentes sociales habrían permitido enriquecer el debate del texto, pues son los más "afectados" por su entrada en vigor, mientras que Juan Chozas habría explicado la incidencia que ha tenido la aplicación de la reforma. El portavoz de Izquierda Unida (IU) en la Comisión, Antero Ruiz, votó a favor de la solicitud del PSOE, ya que, en su opinión, habría contribuido de "forma positiva" al desarrollo de esta normativa.

TRAFICO MARITIMO**Hoy, el carguero de Hong Kong "Yong Kang"**

Con bandera de Hong Kong, hoy llega al puerto tinerfeño el carguero "Yong Kang", de 40.437 Toneladas de Registro Bruto (TRB) y 225 metros de eslora. Procedente de Tubarao para Ghent, tiene previsto fondear en la bahía de Santa Cruz a las 6 horas para el suministro de fueloil. Saldrá a las 14 horas y lo despachará Olsen y Cía SL.

Arriban

● "Dollart Trader", alemán, de 16.165 TRB y 168 metros de eslora. De Vitoria para Las Palmas, llegará al Muelle del Bufadero a las 7.30 horas y saldrá a las 15 horas. Será despachado por Miller y Cía SA.

● "Guajira", panameño, de 1.746 TRB y 84,41 metros de eslora. Procedente de El Aaiún para El Aaiún, tiene previsto arribar a la Dársena de Los Llanos a las 7 horas para salir a las 14 horas del domingo. Será consignado por Granince SA.

Nacional e Interinsular

● "Juan J. Sистер", de 22.409 TRB y 151,1 metros de eslora. Procedente de Santa Cruz de La Palma para Las Palmas, tiene previsto atracar en el Muelle Ribera de la Dársena de Anaga a las 23 horas. Saldrá a las 10 horas de mañana. Será despachado por Trasmediterránea SA.

● "Superfast Levante", de 17.505 TRB y 158 metros de eslora. De Las Palmas para Las Palmas, atracará en el Muelle Ribera a las 15.30 horas. Zarpará a las 22 horas, tras descargarse y cargar mercancía, y lo despachará Trasmediterránea SA.

Elige tu Línea ADSL »

...pronto llegarás donde quieras;

¿PERO CUANTO TARDARÁS?

256 Kbps de velocidad →

512 Kbps de velocidad →

2 Mb de velocidad →

C/Agüera 11 - Local B/1
Torre de Cristal - 38005 - S/C de Tia. Tel: 922 222 333

OFITEL
Agenda Personal

Telefónica

SE NECESITA ARQUITECTO TECNICO

Interesados enviar C.V. a:
elecarena@terra.es

EMPRESA PESQUERA ARGENTINA

VENDE AL X MAYOR **MERLUZA FRESCA**

ENTERA, FILET Y RODAJAS

☎ 625 523 523

15 mil agricultores de las Islas se beneficiarán del nuevo Poseican

■ EL DÍA, S/C de Tenerife

Las subvenciones comunitarias autorizadas en el marco de Poseican, dirigidas a paliar el sobrecoste de las producciones de las Islas orientadas al mercado interior, beneficiará a unos 15 mil agricultores del Archipiélago, según los cálculos de la Coordinadora de Organizaciones de Agricultores y Ganaderos

(COAG).

El presidente de la COAG, Rafael Hernández, aportó este dato ayer, en la presentación de unas jornadas organizadas en Las Palmas para divulgar el procedimiento para acogerse a estas ayudas para favorecer la producción agrícola y ganadera canaria, que se elevan a 21 millones de euros anuales hasta 2006. Hernández valoró de manera positiva el Poseican, que pretende, según destacó, favorecer la vertebración del sector agrario canario.

El vicepresidente autonómico de Agricultura, Pedro Elejabeitia, inaugurará hoy las jornadas, con la conferencia "El Poseican agrícola".

**TRÁFICO
MARÍTIMO****Hoy, el crucero de Liberia "Aidacara"**

Con bandera de Liberia, hoy llega al puerto tinerfeño el crucero de turismo "Aidacara", de 38.531 Toneladas de Registro Bruto (TRB) y 193,34 metros de eslora. Procedente de Las Palmas para Puerto del Rosario, tiene previsto atracar al Muelle Sur a las 06:30 horas. Saldrá a las 20:00 horas y lo despachará Cory Hermanos SA.

Arriban

● "Deutschland", crucero alemán, de 22.496 TRB y 175,3 metros de eslora. De Funchal para Las Palmas, llegará al pantalán del Muelle de Enlace a las 12:00 horas y saldrá mañana a las 07:00 horas. Será despachado por A. Pérez y Cia SL.

● "MSC Brianna", panameño, de 40.177 TRB y 244 metros de eslora. Procedente de Le Havre para Las Palmas, tiene previsto arribar al Muelle del Buñadero a las 18:00 horas para salir a las 03:00 horas de mañana. Será consignado por Mediterranean Shipping SA.

● "Humboldt Rex", filipino, de 7.637 TRB y 139 metros de eslora. Procedente de Rotterdam para Las Palmas, tiene previsto fondear en la bahía de Santa Cruz a las 15:00 horas. Saldrá a las 08:00 horas del martes. Será despachado por Contenerfrut SA.

● "Guajira", panameño, de 1.746 TRB y 84,41 metros de eslora. De El Aaiún para El Aaiún, tiene previsto atracar en la Dársena de Los Llanos a las 02:00 horas. Zarpará a las 22:00 horas de mañana y lo despachará Granince SA.

● "Henrik Kosan", danés, de 1.687 TRB y 70,9 metros de eslora, tiene previsto atracar en el Muelle de la Hondura a las 07:00 horas y saldrá a las 19:00 horas. De Las Palmas para Arrecife, será consignado por Honsureste SL.

Nacional e Interinsular

● "Andalucía Express", de 7.955 TRB y 131,71 metros de eslora. De Las Palmas para Sevilla, atracará en la Dársena de Los Llanos a las 01:00 horas y saldrá a las 14:00 horas. Será despachado por Ahlers Consignataria SA.

● "Hespérides", de 6.347 TRB y 121 metros de eslora. Con origen y destino en el puerto de La Luz y de Las Palmas, tiene previsto atracar en el Dique del Este a las 17:00 horas. Saldrá a las 12 horas de mañana y lo consignará Honsureste SL.

Los puertos de la provincia se han codeado a lo largo de los diez primeros meses del año con los más importantes de país en esta modalidad, y la previsión para el cierre del año bate todas las marcas.

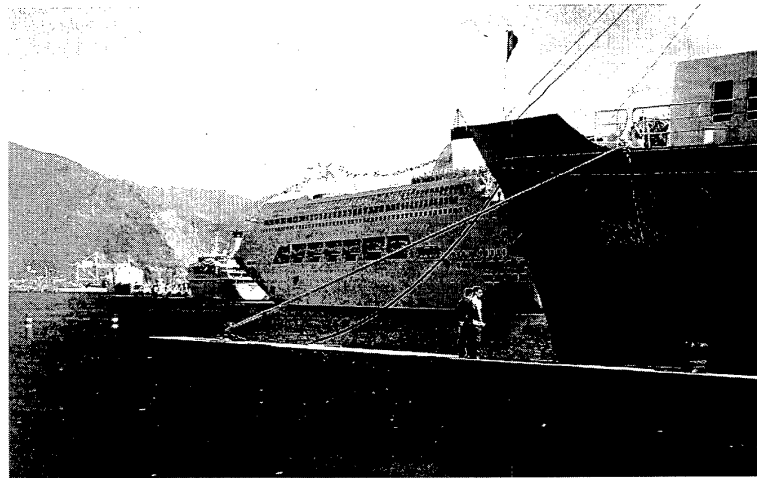

"A Rosa Blu", destaca, por sus dimensiones, entre "Rapsody" y "Regina Kristina", que pusieron ayer el broche de oro a un mes en que Tenerife recibió más de medio centenar de estos buques. RUYMÁN REYES

Tenerife escala posiciones a nivel nacional en tráfico de cruceros

■ EL DÍA, S/C de Tenerife

El "A Rosa Blu", que desde el pasado día 2 tiene el de Santa Cruz como puerto base, coincidió ayer en el Muelle Sur con el "Rapsody" y el "Regina Kristina", otro habitual del puerto capitalino a lo largo de todo el mes, en que

la Isla recibió la visita de medio centenar largo de estas embarcaciones de lujo.

El presidente de la Autoridad Portuaria tinerfeña, Luis Suárez Trenor, calcula que este mercado experimentará en 2002 un alza del 70%, con relación al año anterior. Y es un hecho que en el cómputo

de los diez primeros meses del año, Puertos de Tenerife ocupó el tercer lugar a nivel nacional en número de cruceristas, si bien se situó en la cuarta plaza por total de buques. Y sólo en octubre, los puertos de la provincia Occidental recibieron un 32,5% más de estos pasajeros.

Las verduras tiran al alza de los precios de la cesta de la compra

■ EL DÍA, S/C de Tenerife

Las verduras, y en menor medida las frutas, amagan con quebrar la larga etapa de estabilidad de los precios de la cesta de la compra tinerfeña.

De los 35 alimentos que selecciona este periódico del listado que periódicamente facilita Mercatenerife, 15 mantuvieron inalterables sus cotizaciones, en relación a hace siete días, 10 se encarecieron y cinco se abarataron. La mayor subida, de 0,3 euros, la protagonizaron dos frutas (fresa y melones galia) y tres verduras (habichuelas boby, bubangos y calabacines).

Las pocas alegrías vinieron de la mano de los tubérculos y unas pocas verduras. Las papas up-todate se abarataron en 0,3 euros y las batatas en 0,12. También anotaron recortes cobles del país (-0,12), perejil (-0,39) y pimientos verdes (-0,06).

PRECIOS DE LOS ALIMENTOS

Producto	Procedencia	Precios		
		Mínimo Euros	Máximo Euros	Más frecuente Euros
Aguacate fuerte	Local	2,10	2,40	2,40 (=)
Fresas	Local	5,11	5,41	5,11 (+0,3)
Limones común	Local	0,60	0,72	0,60 (=)
Melones Galia	Local	0,90	1,80	1,20 (+0,3)
Naranja extra país	Local	0,48	0,60	0,54 (=)
Piña tropical	Local	3,00	3,01	3,01 (+0,31)
Plátanos segunda	Local	0,30	0,36	0,30 (=)
Papayas Hawai	Local	2,10	2,40	2,10 (=)
Guayabos	Local	0,90	0,96	0,90 (=)
Acelgas	Local	0,36	0,45	0,36 (=)
Apio	Local	0,72	0,90	0,90 (=)
Berenjenas moradas	Local	0,72	0,96	0,96 (+0,06)
Bubangos	Local	2,04	2,40	2,10 (+0,3)
Calabacines	Local	1,50	1,80	1,80 (+0,3)
Calabazas otros	Local	0,24	0,30	0,24 (=)
Cebolla blanca	Local	1,50	1,80	1,50 (=)
Coles país	Local	0,60	0,72	0,60 (-0,12)
Coiflores	Local	1,50	1,95	1,80 (=)
Espinacas	Local	2,10	2,40	2,10 (=)
Habichuelas boby	Local	1,44	2,70	1,80 (+0,3)
Lechugas otros	Local	1,50	1,80	1,80 (=)
Perejil	Local	1,56	1,95	1,56 (-0,39)
Pimientos verdes	Local	0,72	0,84	0,78 (-0,06)
Pimientos rojos	Local	1,35	1,50	1,50 (+0,12)
Tomate de salsa	Local	0,42	0,54	0,42 (=)
Tomate de ensalada	Local	1,08	1,20	1,20 (+0,12)
Zanahorias (segunda)	Local	0,90	0,96	0,90 (=)
Batatas otros	Local	0,54	1,20	0,60 (-0,12)
Berros	Local	1,14	1,20	1,20 (=)
Beterrradas	Local	1,08	1,20	1,08 (=)
Piñas muello	Local	1,08	1,26	1,26 (+0,09)
Papas up-todate	Local	0,60	0,60	0,60 (-0,3)
Papa cara	Local	0,33	0,36	0,33 (=)
Papa rosada	Local	0,90	1,20	0,90 (=)
Papa bonita	Local	2,70	3,01	3,01 (=)

PLÁTANO**Bruselas mejora el adelanto de la ayuda compensatoria**

■ EL DÍA, Bruselas

Bruselas aumentará a partir del próximo 1 de enero el adelanto de la ayuda compensatoria que se otorga a los productores comunitarios de plátano.

En los últimos meses el adelanto de la ayuda compensatoria —que se fija cada año y cuyo objetivo es cubrir la diferencia entre el coste de producción y el nivel de precios del plátano en el mercado— ha sido de 19,85 euros por cada 100 kilogramos de esta fruta. Sin embargo, la Comisión Europea decidió el pasado 6 de noviembre aumentar el adelanto de manera que los agricultores reciban 2,48 euros más por cada 100 kilos, lo que supondrá que pasarán a recibir 22,33 euros por la misma cantidad de plátano. O lo que es lo mismo, que por ejemplo un productor canario recibirá desde comienzos del próximo año unos 0,22 euros por cada kilo de plátano.

Petición de Francia

Aunque la Comisión Europea tomó esta decisión hace casi un mes, no será hasta el próximo martes, 3 de diciembre, según ha podido saber EL DÍA, cuando la medida se hará oficial, al ser ese día cuando el reglamento correspondiente se publicará en el DOCE.

Este reglamento fija la subida del adelanto de la ayuda compensatoria y también establece que la medida se aplicará desde el 1 de enero de 2003 y hasta el 31 de octubre del mismo año. Fuentes de la Comisión Europea consultadas por este periódico explicaron que la decisión de aumentar el adelanto que se paga a los productores de plátano no tendrá ningún efecto sobre el total de la ayuda compensatoria, que se mantendrá invariada aproximadamente hasta abril o mayo de 2003, ya que esta ayuda se fija cada año en esas fechas en función de los precios que el plátano haya registrado en el mercado comunitario durante el año precedente.

El motivo de que la Comisión se decidiese a elevar ligeramente el anticipo de la ayuda compensatoria es que los precios se encuentran en un nivel bastante bajo en las Islas francesas de Martinica y Guadalupe.